

GARMIN[®]

GPSMAP[®] 8000-/8500-seriene



Brukerveiledning

© 2013 Garmin Ltd. eller tilhørende datterselskaper

Med enerett. I henhold til opphavsretslovene må ingen deler av denne brukerveiledningen kopieres uten skriftlig samtykke fra Garmin. Garmin forbeholder seg retten til å endre eller forbedre produktene sine og gjøre endringer i innholdet i denne brukerveiledningen uten plikt til å varsle noen person eller organisasjon om slike endringer eller forbedringer. Gå til www.garmin.com for å finne gjeldende oppdateringer og tilleggsinformasjon vedrørende bruk av dette produktet.

Garmin®, Garmin-logoen, BlueChart®, g2 Vision®, GPSMAP®, FUSION®, quatix®, Ultrascroll® og VIRB® er varemerker for Garmin Ltd. eller tilhørende datterselskaper som er registrert i USA og andre land. ActiveCaptain™, ECHOMAP™, Fantom™, FUSION-Link™, Garmin ClearVü™, Garmin Connect™, Garmin Express™, Garmin Helm™, Garmin LakeVü™, Garmin Nautix™, Garmin Quickdraw™, GCV™, GMR™, GRID™, GXM™, HomePort™, MotionScope™, OneChart™, Panoptix™, Shadow Drive™ og SmartMode™ er varemerker for Garmin Ltd. eller tilhørende datterselskaper. Disse varemerkene kan ikke brukes uten uttrykkelig tillatelse fra Garmin.

Apple® er et varemerke for Apple Inc., registrert i USA og andre land. Android™ er et varemerke for Bluetooth® Inc. Bluetooth® navnet og tilknyttede logoer eies av Bluetooth SIG, Inc., og enhver bruk som Garmin gjør av disse, er underlagt lisens. Google™ CZone™ er et varemerke for Power Products, LLC. FLIR® er et registrert varemerke for FLIR Systems, Inc. SiriusXM® er et registrert varemerke for SiriusXM Radio Inc. Wi-Fi® er et registrert varemerke for Wi-Fi Alliance Corporation. Windows® er et registrert varemerke for Microsoft Corporation i USA og andre land. Alle andre varemerker og opphavsretter tilhører sine respektive eiere.

Innholdsfortegnelse

Innledning	1
Oversikt over enheten	1
Bruke berøringsskjermen	1
Knapper på skjermen	1
Låse og låse opp berøringsskjermen	1
Tips og snarveier	1
Få tilgang til brukerveiledninger på kartplotteren	1
Laste ned veiledningene	1
Garmin støttesenter	1
Sette inn et minnekort	2
Innhente GPS-satellittsignaler	2
Velge GPS-kilde	2
Tilpasse kartplotteren	2
Startskjermbildet	2
Legge til et element i Favoritter	2
Tilpasse sider	2
Tilpasse oppsettet til en kombinasjonsside eller SmartMode side	2
Legge til et SmartMode oppsett	2
Opprette en ny kombinasjonsside	3
Slette en kombinasjonsside	3
Tilpasse dataoverleggene	3
Nullstille stasjonsoppsettet	3
Forhåndsinnstillinger	3
Lagre en ny forhåndsinnstilling	3
Administrere forhåndsinnstillinger	3
Konfigurere fartøytype	3
Justere bakgrunnslyset	3
Justere fargemodusen	4
Tilpasse Oppstart-skjermbildet	4
Slå kartplotteren på automatisk	4
Slå av systemet automatisk	4
ActiveCaptain™ appen	4
ActiveCaptain roller	4
Komme i gang med ActiveCaptain appen	4
Oppdatere programvare med ActiveCaptain appen	4
Oppdatering av kart med ActiveCaptain	5
Kommunikasjon med trådløse enheter	5
Wi-Fi nettverk	5
Konfigurere det Wi-Fi trådløse nettverket	5
Koble en trådløs enhet til kartplotteren	5
Endre den trådløse kanalen	5
Endre verten for Wi-Fi	5
Kart- og 3D-kartvisninger	5
Navigasjonskart og fiskekart	6
Zoome inn og ut med berøringsskjermen	6
Kartsymboler	6
Måle avstand på kartet	6
Opprette et veipunkt på kartet	6
Vise informasjon om posisjoner og objekter på et kart	6
Vise detaljer om navigasjonshjelpemidler	6
Navigere til et punkt på kartet	6
Oppgraderte kart	6
Vise informasjon om tidevannstasjon	7
Animasjonsindikatorer for tidevann og strøm	7
Vise indikatorer for tidevann og strømninger	7
Vise satellittbilder på navigasjonskartet	7
Vise luftfotografier av landemerker	7
Automatisk identifikasjonssystem	7
AIS-målsymboler	7
Styrekurs og projisert kurs for aktiverte AIS-mål	8
Aktivere et mål for et AIS-fartøy	8
Vise informasjon om et AIS-målfartøy	8
Deaktivere et mål for et AIS-fartøy	8
Vise en liste over AIS- og MARPA-farer	8
Stille inn kollisjonsalarmen for sikker sone	8
AIS-nødsignaler	8
Navigere til en sending med nødsignal	8
Målsymboler for enhet for AIS-nødsignal	8
Aktivere varsler for AIS-testsendinger	8
Slå av AIS-mottak	9
Kartmeny	9
Kartlag	9
Innstillinger for kartlag	9
Innstillinger for dybdelag	9
Laginnstillinger for mitt fartøy	9
Innstillinger for kurslinjer	9
Laginnstillinger for brukerdata	9
Laginnstillinger for andre fartøy	10
Innstillinger for vannlag	10
Innstillinger for værlag	10
Innstillinger for radaroverlegg	10
Kartinnstillinger	10
Innstillinger for Fish Eye 3D	10
Kart som støttes	10
Garmin Quickdraw Contours-kartlegging	10
Kartlegge en vannmasse ved hjelp av Garmin Quickdraw Contours-funksjonen	11
Legge til en etikett i et Garmin Quickdraw konturkart	11
Garmin Quickdraw fellesskapet	11
Koble til Garmin Quickdraw fellesskapet med ActiveCaptain	11
Laste ned kart fra Garmin Quickdraw fellesskapet med ActiveCaptain	11
Del Garmin Quickdraw konturkartene dine med Garmin Quickdraw fellesskapet ved hjelp av ActiveCaptain	11
Koble til Garmin Quickdraw fellesskapet med Garmin Connect™	11
Del Garmin Quickdraw konturkartene dine med Garmin Quickdraw fellesskapet ved hjelp av Garmin Connect	11
Laste ned kart fra Garmin Quickdraw fellesskapet med Garmin Connect	11
Innstillinger for Garmin Quickdraw konturer	12
Skyggelegging av dybdeområde	12
Navigasjon med kartplotter	12
Grunnleggende spørsmål om navigasjon	13
Bestemmelsessteder	13
Søke etter et bestemmelsessted etter navn	13
Velge et bestemmelsessted ved hjelp av navigasjonskartet	13
Søke etter en maritim tjeneste	13
Stoppe navigasjonen	13
Veipunkter	13
Markere gjeldende posisjon som et veipunkt	13
Opprette et veipunkt et annet sted	13
Merke en SOS-posisjon	13
Vise en liste over alle veipunkter	13
Redigere et lagret veipunkt	13
Flytte et lagret veipunkt	13
Finne og navigere til et lagret veipunkt	13
Slette et veipunkt eller en MOB	14
Slette alle veipunkter	14
Stille inn og følge en direkte kurs ved hjelp av Gå til	14
Ruter	14
Opprette og navigere etter en rute fra gjeldende posisjon	14
Opprette og lagre en rute	14
Vise en liste over ruter og autoveiledningsbaner	14
Redigere en lagret rute	14
Finne og navigere etter en lagret rute	14

Finne og navigere parallelt med en lagret rute	15	SideVü Ekkoloddvisning	21
Slette en lagret rute	15	SideVü søketeknologi	21
Slette alle lagrede ruter	15	Måle avstand på ekkoloddskjermbildet	21
Autoveiledning	15	Panoptix ekkoloddvisninger	21
Konfigurere og lagre en Autoveiledning	15	LiveVü Down-ekkoloddvisning	21
Opprette og lagre en Autoveiledning	15	LiveVü Forward-ekkoloddvisning	22
Justere en lagret Autoveiledning	15	RealVü 3D Forward-ekkoloddvisning	22
Avbryte en pågående Autoveiledning-beregning	15	RealVü 3D Down-ekkoloddvisning	22
Konfigurere en planlagt ankomst	15	RealVü 3D Historical-ekkoloddvisning	22
Konfigurasjoner for bane for autoveiledning	16	FrontVü Ekkoloddvisning	22
Justere avstanden til strandlinjen	16	Velge svingertype	22
Spor	16	Kalibrere kompasset	23
Vise spor	16	Opprette et veipunkt på ekkoloddskjermbildet	23
Stille inn fargen på det aktive sporet	16	Stoppe ekkoloddvisningen midlertidig	23
Lagre det aktive sporet	16	Visning av ekkoloddshistorikken	23
Vise en liste over lagrede spor	16	Deling av ekkolodd	23
Redigere et lagret spor	16	Velge en ekkoloddkilde	23
Lagre et spor som en rute	17	Gi en ekkoloddkilde nytt navn	23
Finne og navigere etter et registrert spor	17	Justere detaljnivået	23
Slette et lagret spor	17	Justere fargeintensitet	23
Slette alle lagrede spor	17	Ekkoloddregistreringer	24
Følge det aktive sporet på nytt	17	Ta opp ekkoloddvisningen	24
Slette det aktive sporet	17	Stoppe opptak av ekkolodd	24
Behandle sporloggminnet under registrering	17	Slette en ekkoloddregistrering	24
Konfigurere registreringsintervallet for sporloggen	17	Spille av ekkoloddopptak	24
Grenser	17	Oppsett for ekkoloddene Traditional, Garmin ClearVü og SideVü	24
Opprette en grense	17	Angi zoomnivå på ekkoloddskjermbildet	24
Konvertere en rute til en grense	17	Angi scroll-hastigheten	24
Konvertere et spor til en grense	17	Justere dybde- eller breddeskalaen	24
Redigere en grense	17	Innstillinger for støyavvisning for ekkolodd	25
Koble en grense til et SmartMode oppsett	17	Innstillinger for ekkoloddutseende	25
Angi en grensealarm	18	Ekkoloddalarmer	25
Slette en grense	18	Avanserte ekkoloddinnstillinger	25
Synkronisere brukerdata over maritimt nettverk fra Garmin	18	Installeringsinnstillinger for svingerne Tradisjonell, Garmin ClearVü og SideVü	26
Slette alle lagrede veipunkter, ruter og spor	18	Ekkoloddfrekvenser	26
Seilefunksjoner	18	Velge frekvenser	26
Konfigurere fartøytype	18	Oppretting av frekvensforhåndsinnstilling	26
Kappseiling	18	Slå på A-skopet	26
Startlinjeveiledning	18	Oppsett av Panoptix ekkolodd	26
Angi startlinjen	18	Justere visningsvinkel og zoomnivå for RealVü	26
Bruke startlinjeveiledning	18	Justere pulseringshastigheten for RealVü	27
Starte tidtakeren for kappseiling	18	Meny for LiveVü Forward- og FrontVü-ekkolodd	27
Stoppe tidtakeren for kappseiling	18	Angi sendevinkelen for LiveVü- og FrontVü-svingere	27
Stille inn avstanden mellom baugen og GPS-antennen	18	Aktivere FrontVü-dybdealarmen	27
Innstillinger for kurslinjer	19	Innstillinger for LiveVü- og FrontVü-utseende	27
Stille inn kjøkalibreringen	19	Innstillinger for RealVü-utseende	27
Betjene autopiloten for seilbåt	19	Installeringsinnstillinger for Panoptix svinger	28
Vindhold	19	Angi baugforskyvning	28
Angi typen vindhold	19	Radar	28
Aktivere vindhold	19	Radartolking	28
Aktivere vindhold fra holdt styrekurs	19	Radaroverlegg	29
Justere vindholdvinkelen med autopiloten	19	Justering av radaroverlegg og kartdata	29
Bauting og jibbing	20	Sende radarsignaler	29
Bauting og jibbing fra Hold styrekursen	20	Stoppe sendingen av radarsignaler	29
Bauting og jibbing fra Vindhold	20	Konfigurere modusen for tidsbasert sending	29
Angi en forsinkelse for bauting og jibbing	20	Aktivere og justere en sendefri radarsone	29
Aktivere Jibb-inhibitor	20	Justere radarrekkevidden	29
Kurspil og vinkelmarkører	20	Tips for å velge en radarrekkevidde	29
Innstilling av styrekurspielen og vinkelmarkører	20	MotionScope™ Doppler Radar Technology	29
Fiskeekkolodd	20	Aktivere en vaktzone	30
Stoppe sendingen av ekkoloddssignaler	20	Definere en sirkulær vaktzone	30
Endre ekkoloddvisningen	20	Definere en delvis vaktzone	30
Tradisjonell ekkoloddvisning	20	Deaktivere en vaktzone	30
Ekkoloddvisning med splittet frekvens	20	MARPA	30
Ekkoloddvisning med splittet zoom	21		
Garmin ClearVü Ekkoloddvisning	21		

Symboler for MARPA-målbestemmelse	30	Navigere til et sporet fartøy	36
Tilordne et MARPA-merke til et objekt	30	Opprette et veipunkt på posisjonen til et sporet fartøy	36
Fjerne et MARPA-merke fra et målobjekt	30	Redigere informasjon i en posisjonsrapport	36
Vise informasjon om et MARPA-merket objekt	30	Slette et posisjonsrapportanrop	36
Vise en liste over AIS- og MARPA-farer	30	Vise fartøyspor på kartet	36
Vise AIS-fartøy på radarskjermbildet	30	Individuelle rutineanrop	36
VRM og EBL	31	Velge en DSC-kanal	36
Vise VRM og EBL	31	Foreta et individuelt rutineanrop	36
Justere VRM og EBL	31	Foreta et individuelt rutineanrop til et AIS-mål	36
Måle rekkevidden og peilingen til et målobjekt	31	Måleinstrumenter og diagrammer	36
Ekkospor	31	Vise måleinstrumentene	36
Slå på ekkospor	31	Endre dataene som vises i et måleinstrument	36
Justere lengden på ekkosporet	31	Tilpasser målere	36
Slette ekkospor	31	Tilpasse grenseverdier for motor- og drivstoffmåleinstrumenter	37
Optimalisere radarvisningen	31	Vise motor- og drivstoffmåleinstrumenter	37
Radarforsterkning og -støy	31	Velge antallet motorer som skal vises i måleinstrumentene	37
Automatisk justering av forsterkning på radarskjermbildet	31	Tilpasse motorene som skal vises i måleinstrumentene	37
Manuell justering av forsterkning på radarskjermbildet	31	Aktivere statusalarmer for motormåleinstrumenter	37
Redusere interferens fra store objekter i nærheten	32	Aktivere noen statusalarmer for motormåleinstrumenter	37
Redusere sidelobeinterferens på radarskjermbildet	32	Angi drivstoffalarmen	37
Automatisk justering av sjøstøy på radarskjermbildet	32	Angi fartøyets drivstoffkapasitet	37
Manuell justering av sjøstøy på radarskjermbildet	32	Synkronisere drivstoffdataene med fartøyets reelle drivstoff	37
Justere regnstøy på radarskjermbildet	32	Vise vindmålere	37
Redusere krysstalestøy på radarskjermbildet	32	Konfigurere vindmåleren for seiling	37
Meny for radaralternativer	32	Konfigurere hastighetskilden	37
Meny for radaroppsett	33	Konfigurere vindmålerens retningskilde	38
Innstillinger for radarutseende	33	Tilpasse den analoge vindmåleren	38
Innstillinger for radarinstallering	33	Vise turmåleinstrumenter	38
Baugforskyvning	33	Nullstille turmåleinstrumenter	38
Angi en egendefinert parkeringsstilling	33	Vise grafer	38
Velge en annen radarkilde	33	Angi grafområdet og tidsskalaer	38
Endre radarmodus	33	Batterihåndtering	38
Autopilot	33	Konfigurerer siden for batterihåndtering	38
Åpne autopilotskjermbildet	34	Informasjon om tidevann og strømninger og stjerneinformasjon	38
Skjermbilde for autopiloten	34	Informasjon fra tidevannsstasjoner	38
Justere intervallet for trinnsstyring	34	Informasjon fra strømningsstasjon	38
Konfigurere strømspareren	34	Stjerneinformasjon	38
Aktivere Shadow Drive™	34	Vise tidevannsstasjon, strømningsstasjon eller stjerneinformasjon for en annen dato	38
Autopilotoverlegglinjen	34	Vise informasjon for en annen tidevanns- eller strømningsstasjon	39
Aktivere autopiloten	34	Vise almanakkinformasjon fra navigasjonskartet	39
Justere styrekursen med roret	34	Varselstyrer	39
Justere retningen med kartplotteren i styremodus med trinn	34	Vise meldinger	39
Styremønstre	34	Sortere og filtrere meldinger	39
Følge u-svingmønsteret	34	Lagre meldinger på et minnekort	39
Konfigurere og følge sirkelmønsteret	34	Tømme alle meldinger	39
Konfigurere og følge sikkakk-mønsteret	34	Mediespiller	39
Følge Williamson-svingmønsteret	34	Åpne mediespilleren	39
Følge et banemønster	35	Ikoner	39
Konfigurere og følge kløverbladmønsteret	35	Velge mediekilde	39
Konfigurere og følge et søkemønster	35	Spille av musikk	39
Avbryte et styremønster	35	Søke etter musikk	39
DSC (Digital Selective Calling)	35	Aktivere alfabetisk søk	39
Funksjoner for kartplotter og VHF-radio i nettverk	35	Angi at en sang skal gjentas	39
Slå på DSC	35	Angi at alle sanger skal gjentas	39
DSC-liste	35	Angi at sanger skal spilles av i tilfeldig rekkefølge	39
Vise DSC-listen	35	Justere volumet	39
Legge til en DSC-kontakt	35	Dempe medievolume	39
Innkommende nødanrop	35	Aktivere og deaktivere soner	39
Navigere til et fartøy i nød	35	VHF-radio	39
Mann over bord-nødanrop startet fra en VHF-radio	35		
Mann over bord- og SOS-nødanrop startet fra kartplotteren	35		
Posisjonssporing	36		
Vise en posisjonsrapport	36		

Søke etter VHF-kanaler	39	Vise informasjon om værabonnement	44
Justere VHF-squelch	39	Vise video	44
Radio	40	Velge en videokilde	44
Angi mottakerregionen	40	Veksle mellom flere videokilder	44
Bytte radiostasjon	40	Nettverksbaserte videoenheter	44
Endre søkemodus	40	Bruke forhåndsinnstillinger for video på et nettverksbasert	
Forhåndsinnstillinger	40	videokamera	44
Lagre en stasjon som forhåndsinnstilt	40	Lagring av forhåndsinnstillinger for video på et	
Velge en forhåndsinnstilling	40	nettverksbasert videokamera	44
Fjerne en forhåndsinnstilling	40	Gi navn til forhåndsinnstillinger for video på et	
Spille av DAB	40	nettverksbasert videokamera	44
Angi DAB-mottakerregionen	40	Aktivering av forhåndsinnstillinger for video på et	
Søke etter DAB-stasjoner	40	nettverksbasert videokamera	44
Bytte DAB-kanaler	40	Kamerainnstillinger	45
Velge en DAB-stasjon fra en liste	40	Videoinnstillinger	45
Velge en DAB-stasjon fra en kategori	40	Knytte kameraet til en videokilde	45
DAB-forhåndsinnstillinger	40	Bevegelseskontroll for videokamera	45
Lagre en DAB-stasjon som forhåndsinnstilt	40	Styre videokameraer med kontrollene på skjermen	45
Velge en DAB-forhåndsinnstilling fra en liste	40	Styre et videokamera ved hjelp av bevegelser	45
Fjerne en DAB-forhåndsinnstilling	40	Konfigurere videoutseendet	45
SiriusXM satellittradio	40	Konfigurere PC-skjermen	45
Finne en SiriusXM radio-ID	40	Avslutte PC-visningsmodus	45
Aktivere et SiriusXM abonnement	41	Garmin VIRB® actionkameraer	45
Tilpasse kanalguiden	41	Koble til et VIRB 360 actionkamera	46
Lagre en SiriusXM kanal til listen over		Koble til et VIRB actionkamera	46
forhåndsinnstillinger	41	Kontrollere VIRB actionkameraet med kartplotteren	46
Låse opp SiriusXM foreldrekontroller	41	Innstillinger for VIRB-actionkamera	46
Angi foreldrekontroller på SiriusXM radiokanaler	41	Innstillinger for oppsett av video for VIRB-	
Endre passord for foreldrekontroll på en SiriusXM		actionkamera	46
radio	41	Legge til kontrollene for VIRB-actionkameraet på andre	
Gjenopprette standardverdier for		skjermbilder	46
foreldrekontrollinnstillingene	41	Kontrollere videoavspilling fra VIRB actionkamera	46
Fjerne alle låste kanaler på en SiriusXM radio	41	Starte en VIRB lysbilde fremvisning for video	46
Angi enhetsnavn	41	Konfigurasjon av enheten	47
Oppdatere Media Player-programvaren	41	Systeminnstillinger	47
SiriusXM Vær	41	Lyd- og skjerminnstillinger	47
SiriusXM utstyr og abonnementskrav	42	GPS-innstillinger	47
Kringkasting av værdato	42	Innstillinger for stasjon	47
Endre værkartet	42	Vise informasjon om systemprogramvare	47
Vise informasjon om nedbør	42	Vise hendelsesloggen	47
Nedbørsvisninger	42	Innstillinger	47
Informasjon om stormcelle og lyn	42	Enhetsinnstillinger	47
Informasjon om orkan	42	Navigasjonsinnstillinger	47
Væradvarsler og værrapporter	42	Konfigurasjoner for bane for autoveiledning	48
Værvarselinformasjon	42	Justere avstanden til strandlinjen	48
Vise værvarselinformasjon for et annet tidsrom	42	Kommunikasjonsinnstillinger	48
Værfronter og trykksentre	42	NMEA 0183 innstillinger	48
Vise et maritimt værvarsel eller et offshore-værvarsel	42	Konfigurere NMEA 0183-utdatasetninger	49
Værvarsler, by	43	Angi kommunikasjonsformat for hver NMEA 0183-port	49
Vise sjøforhold	43	Innstillinger for NMEA 2000	49
Overflatevind	43	Gi navn til enheter og sensorer i nettverket	49
Bølgehøyde, bølgeperiode og bølgeretning	43	Maritimt nettverk	49
Vise værvarselinformasjon for sjøforhold for et annet		Stille inn alarmer	49
tidsrom	43	Navigasjonsalarmer	49
Vise fiskeinformasjon	43	Stille inn ankervaktalarmen	49
Data for overflatetrykk og vanntemperatur	43	Systemalarmer	49
Varsle fiskeplasser	43	Ekkoloddalarmer	49
Endre temperaturfargeskala for sjøoverflate	43	Stille inn væralarmer	49
Siktinformasjon	43	Angi drivstoffalarmen	49
Vise varslet siktinformasjon for et annet tidsrom	43	Innstillinger for Mitt fartøy	50
Vise bøyerapporter	43	Stille inn kjølkalibreringen	50
Vise lokal værinformasjon i nærheten av en bøye	44	Stille inn vanntemperaturforskyvningen	50
Væroverlegg	44	Kalibrere en hastighetsvarsler	50
Slå på væroverlegget på et kart	44	Innstillinger for andre fartøy	51
Innstillinger for væroverlegg på navigasjonskartet	44	Innstillinger som synkroniseres via Garmin Marine Network	51
Innstillinger for væroverlegg på fiskekartet	44		

Gjenopprette de opprinnelige fabrikkinnstillingene for kartplotteren	51
Dele og administrere brukerdata	51
Kopiere veipunkter, ruter og spor fra HomePort til en kartplotter	51
Velge en filtype for tredjeparts veipunkter og ruter	51
Kopiere brukerdata fra et minnekort	51
Kopiere brukerdata til et minnekort	52
Kopiere innebygde kart til et minnekort	52
Sikkerhetskopiere data til en datamaskin	52
Gjenopprette sikkerhetskopierte data til en kartplotter	52
Lagre systeminformasjon på et minnekort	52
Tillegg	52
Registrere enheten	52
Programvareoppdatering	52
Laste inn den nye programvare på et minnekort	52
Oppdatere programvaren på enheten	53
Digital regulering	53
Parkoble den eksterne GRID-inndataenheten med kartplotteren	53
Parkoble GRID enheten med kartplotteren fra kartplotteren	53
Parkoble GRID enheten med kartplotteren fra GRID enheten	53
Rotere GRID styrespaken	53
Rengjøre skjermen	53
Vise bilder på et minnekort	53
Skjermbilder	53
Ta skjermbilder	53
Kopiere skjermdumper til en datamaskin	53
Feilsøking	54
Enheten innhenter ikke GPS-signaler	54
Enheten vil ikke slå seg på, eller den slår seg av	54
Enheten oppretter ikke veipunkter på riktig sted	54
Kontakte Garmin Support	54
Spesifikasjoner	54
Spesifikasjoner	54
NMEA 2000 PGN-informasjon	55
NMEA Informasjon om 0183	55
Indeks	57

Innledning

⚠ ADVARSEL

Se veiledningen *Viktig sikkerhets- og produktinformasjon* i produktesken for å lese advarsler angående produktet og annen viktig informasjon.

MERK: Ikke alle funksjoner er tilgjengelige på alle modeller.

Garmin® webområdet på www.garmin.com gir deg oppdatert informasjon om produktet. På støttesidene finner du svar på vanlige spørsmål, og du kan laste ned programvareoppdateringer og kartoppdateringer. Der finner du også kontaktinformasjon til Garmin support dersom du har flere spørsmål.

Oversikt over enheten

Elementenes posisjon kan variere avhengig av modellen.



①	Berøringsskjerm
②	Av/på-knapp
③	Automatisk sensor for bakgrunnslys

Bruke berøringsskjermen

- Trykk på skjermen for å velge et element.
- Dra eller skyv fingeren over skjermen for å panorere eller bla.
- Klyp to fingre sammen på skjermen for å zoome ut.
- Skyv to fingre fra hverandre på skjermen for å zoome inn.

Knapper på skjermen

Disse knappene på skjermen vises kanskje på noen skjermer og funksjoner. Noen knapper er kun tilgjengelige på kombinasjonssider eller SmartMode™ oppsett, eller når tilbehør (som radar) er tilkoblet.

Knapp	Funksjon
	Fjerner ikonene på skjermbildet, og sentrerer skjermbildet på båten igjen
	Åpner en fullskjermvisning av elementet
	Oppretter et nytt veipunkt
	Oppretter en rute med svinger til destinasjonen
	Legger til en sving på ruten på valgt posisjon
	Fjerner den siste svingen som ble lagt til fra ruten
	Oppretter en direkterute uten svinger til destinasjonen
	Oppretter en autoveiledningsrute til destinasjonen
	Starter navigasjonen
	Avslutter navigasjonen
	Stopper og starter radarsending
	Åpner menyen for justering av radarforsterkning
	Åpner menyen for justering av sjøstøy på radaren
	Åpner menyen for justering av regnstøy på radaren
	Slår radarens ekkospor på og av
	Henter inn et radarmål, og begynner å spore det
	Viser og angir VRM/EBL-linjen

Knapp	Funksjon
	Åpner menyen for siden eller funksjonen
	Åpner menyen for Vær for siden eller funksjonen
	Åpner menyen for Radar for siden eller funksjonen
	Åpner menyen for Forhåndsinnst. for siden eller funksjonen

Låse og låse opp berøringsskjermen

Du kan låse berøringsskjermen for å forhindre at du trykker på knapper på skjermen utilsiktet.

- Velg > **Lås berøringsskjerm** for å låse skjermen.
- Velg for å låse opp enheten.

Tips og snarveier

- Trykk på for å slå på kartplotteren.
- Velg **Hjem** fra et hvilket som helst skjermbilde for å gå tilbake til skjermbildet Hjem.
- Velg **Meny** for å få tilgang til flere innstillinger for det skjermbildet.
- Velg **Meny** for å lukke menyen når du er ferdig.
- Trykk på for å åpne flere alternativer, for eksempel justering av bakgrunnslyset og låsing av berøringsskjermen.
- Trykk på og velg **Slå av** > **Slå av systemet**, eller slå av kartplotteren ved å holde inne til **Slå av systemet**-linjen fylles opp.
- Trykk på og velg **Slå av** > **Stasjon i hvilemodus** for å sette kartplotteren i standbymodus.
- På startskjermen på noen modeller skyver du opp eller ned på kategori knappene langs høyre for å vise andre knapper. På noen modeller er ikke alle kategori knappene på høyre side av skjermen synlige. Pilene øverst eller nederst på knappene indikerer at ikke alle knappene er synlige.
- På noen menyknapper trykker du på knappen ① for å aktivere alternativet.

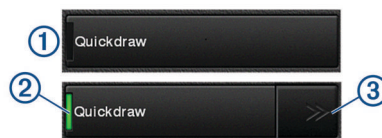

Et grønt lys på alternativet betyr at alternativet er aktivert ②.

- Når det er tilgjengelig, trykker du på pilene ③ for å åpne menyen.

På noen knapper, når du har valgt et alternativ ②, vises menypilene ③.

Få tilgang til brukerveiledninger på kartplotteren

- Velg **Informasjon** > **Brukerveiledning**.
- Velg en veiledning.
- Velg **Åpen**.

Laste ned veiledningene

Du kan få den nyeste brukerveiledningen og oversettelser av veiledninger på Garmin nettsiden.

- Gå til garmin.com/manuals/GPSMAP8000.
- Last ned brukerveiledningen.

Garmin støttesenter

Gå til support.garmin.com for å få hjelp og informasjon, inkludert produktveiledninger, svar på vanlige spørsmål, videoer, programvareoppdateringer og kundestøtte.

Sette inn et minnekort

Du kan bruke minnekort (tilleggsutstyr) med kartplotteren. Med kartkort kan du vise satellittbilder og luftfotografier med høy oppløsning av havner, havneområder, båthavner og andre punkter av interesse. Du kan bruke blanke minnekort til å lagre Garmin Quickdraw™ Contours-kartlegging og ekkoloddopptak (med en kompatibel svinger) og til å overføre data som veipunkter og ruter til en annen kompatibel kartplotter eller en datamaskin.

Denne enheten støtter et minnekort på opptil 32 GB, formatert til FAT32.

- 1 Åpne dekselet ① på minnekortleseren.



- 2 Sett inn minnekortet ② med etiketten vendt vekk fra dekselet.
- 3 Skyv inn kortet til du hører et klikk.
- 4 Lukk dekselet på kortleseren.



Innhente GPS-satellittsignaler

Det kan hende enheten må ha klar sikt til himmelen for å innhente satellittsignaler. Dato og klokkeslett stilles automatisk etter GPS-posisjonen.

- 1 Slå på enheten.
- 2 Vent mens enheten finner satellittene.

Det kan ta 30 til 60 sekunder å lokalisere satellittsignaler.

Når enheten innhenter satellittsignaler, vises  øverst på startskjermbildet.

Når enheten mister satellittsignaler, forsvinner , og det vises et blinkende spørsmålstegn over  på kartet.

Du finner mer informasjon om GPS på www.garmin.com/aboutGPS. Se *Enheten innhenter ikke GPS-signaler*, side 54 hvis du trenger hjelp med å innhente satellittsignaler.

Velge GPS-kilde

Hvis du har mer enn én GPS-kilde, kan du velge hvilken GPS-datakilde du foretrekker.

- 1 Velg **Innstillinger > System > GPS > Kilde**.
- 2 Velg en GPS-datakilde.

Tilpasse kartplotteren

Startskjermbildet

Hjem-skjermbildet på kartplotteren gir tilgang til alle funksjonene på kartplotteren. Funksjonene varierer ettersom hvilke tilbehør du har koblet til kartplotteren. Det er ikke sikkert du har alle alternativene og funksjonene som nevnes i denne veiledningen.

Kategoriene langs høyre siden på skjermen gir hurtig tilgang til hovedfunksjonene til kartplotteren. Kategorien Ekkolodd viser for eksempel visningene og sidene som er knyttet til ekkoloddfunksjonen. Du kan lagre elementer du ofte bruker, i kategorien Favoritter.

Alle alternativene langs bunnen av Hjem-skjermbildet er synlige på alle de andre skjermbildene, unntatt knappen Innstillinger. Knappen Innstillinger er bare tilgjengelig fra Hjem-skjermbildet.

Når du er på et annet skjermbilde, kan du gå til Hjem-skjermbildet ved å velge Hjem.

Når du har installert flere skjermer på det maritime nettverket fra Garmin, kan du legge dem sammen til en stasjon. Med en stasjon fungerer skjermene sammen, i stedet for at de fungerer som flere individuelle skjermer. Du kan tilpasse oppsettet for sidene på alle skjermene, noe som gjør at hver side blir forskjellig på hver skjerm. Når du endrer oppsettet for én skjerm, vises bare endringene på den skjermen. Når du endrer navnet og symbolet for oppsettet, vises de endringene på alle skjermene på stasjonen for å opprettholde et konsekvent utseende.

SmartMode elementene er rettet mot en aktivitet, for eksempel cruisefart eller dokking. Når du velger en SmartMode knapp fra Hjem-skjermbildet, kan hver enkelt stasjon vise unik informasjon. Når for eksempel Cruise er valgt i Hjem-skjermbildet, kan én skjerm vise navigasjonskartet og en annen skjerm kan vise radarskjermbildet.

Legge til et element i Favoritter

- 1 Fra skjermbildet Hjem velger du en kategori på høyre side.
- 2 Hold nede en knapp til venstre.
Elementet legges til i kategorien Favoritter på skjermbildet Hjem.

Tilpasse sider

Tilpasse oppsettet til en kombinasjonsside eller SmartMode side

Du kan tilpasse oppsettet og dataene som vises i kombinasjonssidene og SmartMode oppsettene. Når du endrer oppsettet til en side på skjermen du samhandler med, vises bare endringene på denne skjermen, bortsett fra navnet og symbolet til SmartMode. Hvis du endrer navnet eller symbolet til SmartMode for oppsettet, vises det nye navnet eller symbolet på alle skjermene på stasjonen.

- 1 Åpne en side for å tilpasse den.
- 2 Velg **Meny**.
- 3 Velg **Rediger layout** eller **Rediger kombinasjon**.
- 4 Velg et alternativ:
 - Hvis du vil endre navnet, velger du **Navn** eller **Navn og symbol > Navn**, angir et nytt navn og velger **Ferdig**.
 - Hvis du vil endre symbolet for SmartMode, velger du **Navn og symbol > Symbol** og velger et nytt symbol.
 - Hvis du vil endre antall funksjoner som vises og skjermoppsettet, velger du **Oppsett**, og velger deretter et alternativ.
 - Hvis du vil endre funksjonen til en del av skjermen, velger du vinduet som skal endres, og deretter velger du en funksjon fra listen til høyre.
 - Trekk pilene til en ny posisjon for å endre hvordan skjermene splittes.
 - Hvis du vil endre dataene som vises på siden og ytterligere datalinjer, velger du **Overlegg**, og velger deretter et alternativ.
 - Hvis du vil tilordne en forhåndsinnstilling for en del av SmartMode skjermen, velger du **Forhåndsinnst. > Inkluder** og velger en forhåndsinnstilling fra listen til høyre.

Legge til et SmartMode oppsett

Du kan legge til oppsett fra SmartMode som passer dine behov. Alle tilpasninger til ett oppsett fra SmartMode på skjermbildet Hjem for en stasjon, vises på alle skjermbildene for den stasjonen.

- 1 Gå til skjermbildet Hjem, og velg **SmartMode™ > Meny > Legg til oppsett**.

2 Velg et alternativ:

- Hvis du vil endre navnet, velger du **Navn og symbol** > **Navn**, angir et nytt navn og velger **Ferdig**.
- Hvis du vil endre symbolet for SmartMode, velger du **Navn og symbol** > **Symbol** og velger et nytt symbol.
- Hvis du vil endre antall funksjoner som vises og skjermoppsettet, velger du **Oppsett**, og velger deretter et alternativ.
- Hvis du vil endre funksjonen til en del av skjermen, velger du vinduet som skal endres, og deretter velger du en funksjon fra listen til høyre.
- Trekk pilene til en ny posisjon for å endre hvordan skjermene splittes.
- Hvis du vil endre dataene som vises på siden og ytterligere datalinjer, velger du **Overlegg**, og velger deretter et alternativ.
- Hvis du vil tilordne en forhåndsinnstilling for en del av SmartMode skjermen, velger du **Forhåndsinnst.** > **Inkluder** og velger en forhåndsinnstilling fra listen til høyre.

Opprette en ny kombinasjonsside

Du kan opprette en tilpasset kombinasjonsside som passer til behovene dine.

- 1 Velg **Kombinasjoner** > **Meny** > **Legg til kombinasjon**.
- 2 Velg et vindu.
- 3 Velg en funksjon for vinduet.
- 4 Gjenta disse trinnene for hvert vindu på siden.
- 5 Dra pilene for å endre størrelsen på vinduene.
- 6 Hold et vindu for å flytte det.
- 7 Hold på et datafelt for å velge nye data.
- 8 Velg **Oppsett** og velg et oppsett.

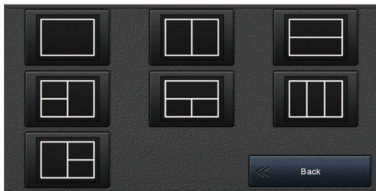

- 9 Velg **Navn**, angi et navn for siden og velg **Ferdig**.
- 10 Velg **Overlegg** og deretter hvilke data du vil vise.
- 11 Velg **Ferdig** når du er ferdig med å tilpasse siden.

Slette en kombinasjonsside

- 1 Velg **Kombinasjoner** > **Meny** > **Slett kombinasjon**.
- 2 Velg en kombinasjon.

Tilpasse dataoverleggene

Du kan tilpasse dataene som vises på en skjerm.

- 1 Velt et alternativ basert på skjermtypen du viser:
 - Fra en fullskjermvisning velger du **Meny** > **Rediger overlegg**.
 - Fra en kombinasjonsskjerm velger du **Meny** > **Rediger kombinasjon** > **Overlegg**.
 - Fra en SmartMode skjerm velger du **Meny** > **Rediger layout** > **Overlegg**.

TIPS: Hvis du vil endre dataene som vises i en overleggsboks raskt, holder du nede overleggsboksen.

- 2 Velg et element for å tilpasse dataene og datalinjen:
 - Hvis du vil endre dataene som vises i en overleggsboks, velger du overleggsboksen, velger de nye dataene som skal vises, og velger deretter **Bakover**.

- Hvis du vil velge plassering og oppsett for dataoverleggslinjen, velger du **data**, og velger deretter et alternativ.
- Hvis du vil tilpasse informasjonen som vises under navigasjon, velger du **Navigasjon**, og velger deretter et alternativ.
- Hvis du vil slå på andre datalinjer, for eksempel mediekontrollene, velger du **Topplinje** eller **Nederste linje**, og velger deretter de nødvendige alternativene.

3 Velg **Ferdig**.

Nullstille stasjonsoppsettet

Du kan gjenopprette fabrikkinnstillingene for oppsettet for alle stasjoner.

Velg **Innstillinger** > **System** > **Stasjonsinformasjon** > **Nullstill stasjoner**.

Forhåndsinnstillinger

En forhåndsinnstilling er en samling av innstillinger som optimaliserer skjermbildet eller visningen. Du kan bruke bestemte forhåndsinnstillinger for å optimalisere grupper med innstillinger for aktiviteten din. Enkelte innstillinger er for eksempel optimale når du fisker, mens andre er optimale når du kjører i cruise fart. Forhåndsinnstillinger er tilgjengelige på enkelte skjermbilder, for eksempel kart, ekkoloddvisninger og radarvisninger.

Hvis du vil velge en forhåndsinnstilling for et kompatibelt skjermbilde, velger du **Meny** > **!★** og deretter ønsket forhåndsinnstilling.

Når du bruker en forhåndsinnstilling og endrer innstillingene eller visningen, kan du lagre endringene av forhåndsinnstillingen eller opprette en ny forhåndsinnstilling basert på de nye tilpasningene.

Lagre en ny forhåndsinnstilling

Når du har tilpasset innstillingene og visningen til et skjermbilde, kan du lagre tilpasningene som en ny forhåndsinnstilling.

- 1 Endre innstillingene og visningen fra et kompatibelt skjermbilde.
- 2 Velg **Meny** > **!★** > **Lagre** > **Ny**.
- 3 Angi et navn, og velg **Ferdig**.

Administrere forhåndsinnstillinger

Du kan tilpasse de forhåndslastede forhåndsinnstillingene og redigere forhåndsinnstillingene som du opprettet.

- 1 Velg **Meny** > **!★** > **Administrer** fra et kompatibelt skjermbilde.
- 2 Velg en forhåndsinnstilling.
- 3 Velg et alternativ:
 - Hvis du vil endre navnet på forhåndsinnstillingen, velger du **Gi nytt navn**, angir et nytt navn og velger **Ferdig**.
 - Hvis du vil redigere forhåndsinnstillingen, velger du **Rediger** og oppdaterer forhåndsinnstillingen.
 - Hvis du vil slette en forhåndsinnstilling, velger du **Slett**.
 - Hvis du vil nullstille alle forhåndsinnstillinger til fabrikkinnstillingene, velger du **Nullstill alle**.

Konfigurere fartøytype

Du kan velge din båttype for å konfigurere kartplotterinnstillinger og bruke funksjoner som er tilpasset båttypen.

- 1 Velg **Innstillinger** > **Mitt fartøy** > **Fartøytype**.
- 2 Velg et alternativ.

Justere bakgrunnslyset

- 1 Velg **Innstillinger** > **System** > **Visning** > **Bakgrunnslys**.

2 Juster bakgrunnslyset.

TIPS: Fra et hvilket som helst skjermbilde trykker du på  gjentatte ganger for å bla gjennom lysstyrkenivåene. Dette kan være nyttig når lysstyrken er så lav at du ikke kan lese av skjermen.

Justere fargemodusen

1 Velg **Innstillinger > System > Lyder og visning > Fargemodus.**

TIPS: Trykk på  > **Fargemodus** fra et hvilket som helst skjermbilde for å åpne innstillingene for farge.

2 Velg et alternativ.

Tilpasse Oppstart-skjermbildet

Du kan tilpasse oppstarten og velkomstbildet på kartplotteren.

1 Sett inn et minnekort som inneholder bildet du vil bruke.

2 Velg **Innstillinger > System > Lyder og visning > Oppstartsbilde > Velg bilde.**

3 Velg minnekortsporet.

4 Velg bildet.

Du får best resultater ved å bruke et bilde på 50 MB eller mindre.



5 Velg **Angi som oppstartsbilde.**

Slå kartplotteren av og på for å få opp det nye velkomstbildet.

Slå kartplotteren på automatisk

Du kan stille inn kartplotteren til å slå seg på automatisk når strømmen slås på. Ellers må du slå på kartplotteren ved å trykke på .

Velg **Innstillinger > System > Automatisk på.**

MERK: Hvis Automatisk på er slått På og kartplotteren slås av ved hjelp av , og strømmen slås av og på igjen i løpet av mindre enn to minutter, må ta kanskje trykke på  for å starte kartplotteren på nytt.

Slå av systemet automatisk

Du kan stille inn at kartplotteren og hele systemet skal slå seg av automatisk etter en viss tid i dvalemodus. Du kan også slå av systemet manuelt ved å holde inn .

1 Velg **Innstillinger > System > Slå av automatisk.**

2 Velg et alternativ.

ActiveCaptain™ appen

FORSIKTIG

Denne funksjonen lar brukerne sende inn informasjon. Garmin gir ingen garantier om nøyaktighet, fullstendighet eller aktualitet av informasjon sendt inn av brukere. All bruk av eller tillit til informasjon som er sendt inn av brukere, skjer på egen risiko.

MERK: Du må koble kartplotteren til en Wi-Fi® adapter for å kunne bruke ActiveCaptain funksjonen.

ActiveCaptain appen gir tilkobling til GPSMAP enheten, diagrammer, kart og samfunnet for en fullkommen opplevelse på båten din.

På mobilenheten med ActiveCaptain appen kan du laste ned, kjøpe og oppdatere kart og sjøkart. Du kan bruke appen for å raskt og enkelt overføre brukerdata, for eksempel veipunkter og ruter, koble deg til Garmin Quickdraw konturer-fellesskapet og oppdatere programvaren i enheten. Du kan også planlegge reisen din og vise og kontrollere GPSMAP enheten fra appen.

Få kontakt med ActiveCaptain fellesskapet og få oppdaterte tilbakemeldinger om båthavner og andre interessepunkter.

Appen kan sende smartvarsler, for eksempel samtaler og meldinger til kartplotterens skjerm når den er parkoblet.

ActiveCaptain roller

Ditt nivå av samhandling med GPSMAP-enheten ved hjelp av ActiveCaptain appen avhenger av rollen din.

Funksjon	Eier	Gjest
Registrere enheten, innebygde kart og supplerende kartkort til konto	Ja	
Oppdater programvare	Ja	Ja
Automatisk overføring av Garmin Quickdraw konturene du har lastet ned eller opprettet	Ja	
Push-smartvarsler	Ja	Ja
Automatisk overføring av brukerdata, for eksempel veipunkter og ruter	Ja	
Begynne å navigere til en bestemt veipunkt eller etter en bestemt rute, og sende veipunktet eller ruten til GPSMAP-enheten	Ja	Ja

Komme i gang med ActiveCaptain appen

MERK: ActiveCaptain funksjonen er bare tilgjengelig på modeller som har Wi-Fi teknologi.

Du kan koble en mobilenhet til GPSMAP-enheten ved hjelp av ActiveCaptain appen. Appen gjør det enkelt for deg å samhandle raskt med kartplotteren og fullføre oppgaver som deling av data, registrering og oppdatering av programvare og kart og mottak av varsler på mobilenheten.

1 Fra GPSMAP-enheten velger du **ActiveCaptain.**

2 Fra **ActiveCaptain**-siden velger du **Wi-Fi-nettverk > Wi-Fi > På.**

3 Angi et navn og et passord for dette nettverket.

4 Installer og åpne ActiveCaptain appen fra appbutikken på mobilenheten din.

5 Sørg for at mobilenheten er innenfor 32 m (105 fot) av GPSMAP-enheten.

6 Gå til innstillingene på mobilenheten, åpne siden for Wi-Fi tilkoblinger, og koble til Garmin enheten med navnet og passordet du angav på Garmin enheten.

Oppdatere programvare med ActiveCaptain appen

Hvis enheten har Wi-Fi teknologien, kan du bruke ActiveCaptain appen til å laste ned og installere den nyeste programvaren for enheten.

LES DETTE

Programvareoppdateringer kan kreve at appen laster ned store filer. De vanlige begrensningene eller kostnadene ved databruk fra Internett-leverandøren din gjelder. Ta kontakt med Internett-leverandøren din for å få mer informasjon om begrensninger eller kostnader ved databruk.

Installasjonsprosessen kan ta flere minutter.

1 Koble mobilenheten til GPSMAP-enheten (*Komme i gang med ActiveCaptain appen, side 4*).

2 Når en programvareoppdatering er tilgjengelig og du har tilgang til Internett på mobilenheten, velger du **Programvareoppdateringer > Last ned.**

ActiveCaptain appen laster ned oppdateringen til mobilenheten. Når du kobler appen til GPSMAP-enheten blir oppdateringen overført til enheten. Etter at overføringen er fullført, blir du bedt om å installere oppdateringen.

- 3 Når du får beskjed fra GPSMAP-enheten, velger du et alternativ for å installere oppdateringen.
- Hvis du vil oppdatere programvaren med én gang, velger du **OK**.
 - Hvis du vil utsette oppdateringen, velger du **Avbryt**. Når du er klar til å installere oppdateringen, velger du **ActiveCaptain > Programvareoppd. > Installer nå**.

Oppdatering av kart med ActiveCaptain

Du kan bruke ActiveCaptain appen til å laste ned og overføre de nyeste kartene til enheten. For å spare plass på mobilenheten, plass på ActiveCaptain kortet og nedlastningstid, kan du bruke ActiveCaptain appen til å kun laste ned områder på kartet du trenger.

Hvis du laster ned et helt kart, kan du bruke Garmin Express™ appen til å laste ned kartet til et minnekort. Garmin Express appen laster ned store kart raskere enn ActiveCaptain appen. For mer informasjon, gå til garmin.com/express.

LES DETTE

Kartoppdateringer kan kreve at appen laster ned store filer. De vanlige begrensningene eller kostnadene ved databruk fra Internett-leverandøren din gjelder. Ta kontakt med Internett-leverandøren din for å få mer informasjon om begrensninger eller kostnader ved databruk.

- 1 Koble mobilenheten til GPSMAP enheten (*Komme i gang med ActiveCaptain appen, side 4*).
- 2 Når en kartoppdatering er tilgjengelig og du har tilgang til Internett på mobilenheten, velger du **OneChart > Mine sjøkart**.
- 3 Velg kartet som skal oppdateres.
- 4 Velg området du vil laste ned.
- 5 Velg **Last ned**
ActiveCaptain appen laster ned oppdateringen til mobilenheten. Når du kobler appen til GPSMAP enheten på nytt, blir oppdateringen overført til enheten. Når overføringen er fullført, er de oppdaterte kartene tilgjengelige for bruk.

Kommunikasjon med trådløse enheter

Kartplotteren kan opprette et trådløst nettverk som du kan koble trådløse enheter til.

Før du kan opprette et Wi-Fi nettverk, må du koble kartplotteren til en Wi-Fi adapter.

Ved å koble til trådløse enheter kan du bruke Garmin apper som ActiveCaptain.

Wi-Fi nettverk

Konfigurere det Wi-Fi trådløse nettverket

Kartplotteren kan opprette et Wi-Fi nettverk som du kan koble trådløse enheter til. Du blir spurt om å konfigurere det trådløse nettverket første gangen du åpner innstillingene for nettverket.

- 1 Velg **Innstillinger > Kommunikasjon > Wi-Fi-nettverk > Wi-Fi > På > OK**.
- 2 Angi eventuelt et navn for dette trådløse nettverket.
- 3 Angi et passord.

Du trenger dette passordet for å få tilgang til det trådløse nettverket fra en trådløs enhet. Passordet skiller mellom små og store bokstaver.

Koble en trådløs enhet til kartplotteren

Du må konfigurere kartplotterens trådløse nettverk før du kan koble en trådløs enhet til nettverket (*Konfigurere det Wi-Fi trådløse nettverket, side 5*).

Du kan koble flere trådløse enheter til kartplotteren for å dele data.

- 1 Slå på Wi-Fi teknologi og søk etter trådløse nettverk med den trådløse enheten.
- 2 Velg navnet til kartplotterens trådløse nettverk (*Konfigurere det Wi-Fi trådløse nettverket, side 5*).
- 3 Angi nettverkspassordet.

Endre den trådløse kanalen

Du kan endre den trådløse kanalen hvis du har problemer med å finne eller koble til en enhet, eller hvis du opplever interferens.

- 1 Velg **Innstillinger > Kommunikasjon > Wi-Fi-nettverk > Avansert > Kanal**.
- 2 Angi en ny kanal.

Du trenger ikke å endre den trådløse kanalen på enheter som er koblet til dette nettverket.

Endre verten for Wi-Fi

Du kan endre hvilken kartplotter som fungerer som vert for Wi-Fi. Dette kan være nyttig hvis du har problemer med kommunikasjonen i Wi-Fi. Ved å endre verten for Wi-Fi kan du velge en kartplotter som er fysisk nærmere mobilenheten.

- 1 Velg **Innstillinger > Kommunikasjon > Wi-Fi-nettverk > Avansert > Wi-Fi-vert**.
- 2 Følg instruksjonene på skjermen.

Kart- og 3D-kartvisninger

Kartene og 3D-kartvisningene som er tilgjengelige, avhenger av kartdataene og tilbehøret som brukes.

Du får tilgang til kart og 3D-kartvisninger ved å velge **Kart**.

Navigasjonskart: Viser navigasjonsdata som er tilgjengelige på forhåndslastede kart og fra ekstra kart, hvis tilgjengelig. Dataene inkluderer bøyer, fyr, kabler, dybdeloddsudd, båtthavner og tidevannsstasjoner i en oversiktsvisning.

Perspective 3D: Viser båten sett ovenfra og bakfra (i henhold til kursen) og er et visuelt navigasjonshjelpemiddel. Denne visningen er nyttig når du må ta hensyn til grunt farvann, rev, broer eller kanaler når du navigerer, og hjelper deg med å finne ruter inn og ut av ukjente havneområder eller ankringsplasser.

Mariner's Eye 3D: Viser en detaljert tredimensjonal visning av båten sett ovenfra og bakfra (i henhold til kursen) og er et visuelt navigasjonshjelpemiddel. Denne visningen er nyttig når du må navigere deg gjennom grunt farvann, rev, broer eller kanaler, og den hjelper deg med å finne ruter inn til og ut av ukjente havneområder eller ankringsplasser.

MERK: I enkelte områder omfatter oppgraderte kart også 3D-kartvisninger.

Fish Eye 3D: Gir en undervannsvisning som fremstiller sjøbunnen visuelt i henhold til kartinformasjonen. Når en ekkoloddsvinger er koblet til, angis objekter (som fisk) av røde, grønne eller gule kuler. De største objektene vises i rødt, og de minste objektene vises i grønt.

Fiskekart: Gir en detaljert visning av bunnkonturer og dybdeloddsudd på kartet. Dette kartet fjerner navigasjonsdata fra kartet, gir detaljerte batymetriske data og viser bunnkonturer tydeligere, til hjelp i dybdegjenkjenning. Dette kartet fungerer best ved dyphavsfiske.

MERK: I enkelte områder omfatter oppgraderte kart også fiskekart.

Radaroverlegg: Legger til et lag med radarinformasjon på navigasjonskartet eller på fiskekartet når kartplotteren er koblet til en radar. Denne funksjonen er ikke tilgjengelig på alle modeller.

Navigasjonskart og fiskekart

MERK: I enkelte områder omfatter oppgraderte kart også fiskekart.

Navigasjonskart er optimalisert for navigasjon. Du kan planlegge en kurs, vise kartinformasjon og bruke diagrammet som et navigasjonshjelpemiddel. Hvis du vil åpne Navigasjonskart, velger du **Kart > Navigasjonskart**.

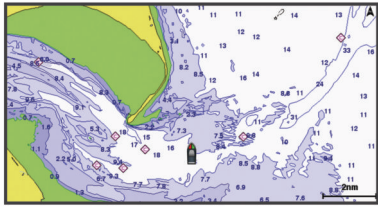

Fiskekart gir en mer detaljert visning med flere bunndetaljer og større fiskeinnhold. Dette kartet er optimalisert for bruk når du fisker. Hvis du vil åpne Fiskekart, velger du **Kart > Fiskekart**.

Zoom inn og ut med berøringsskjermen

Du kan raskt zoom inn og ut av mange skjermbilder, som kart- eller ekkoloddvisninger.

- Klyp to fingre sammen på skjermen for å zoom ut.
- Skyv to fingre fra hverandre på skjermen for å zoom inn.

Kartsymboler

Denne tabellen inneholder noen av de vanlige symbolene som kan vises på detaljerte kart.

Ikone	Beskrivelse
	Bøye
	Informasjon
	Maritime tjenester
	Tidevannsstasjon
	Strømstasjon
	Luffotografi tilgjengelig
	Perspektivbilde tilgjengelig

Det er også vanlig å vise dybdekonturlinjer, tidevannssoner, loddskudd (som vist på originalutgaven av kartet i papirformat), navigasjonshjelp og -symboler, hindringer og kabelområder på kartene.

Måle avstand på kartet

Velg **Mål avstand**.

Det vises en tegnestift på skjermen for gjeldende posisjon. Avstanden og vinkelen fra tegnestiften vises i hjørnet.

TIPS: Hvis du vil flytte tegnestiften og måle fra markørens gjeldende posisjon, velger du **Velg**.

Opprette et veipunkt på kartet

- 1 Fra kartet velger du en posisjon eller element.
- 2 Velg

Vise informasjon om posisjoner og objekter på et kart

Du kan se informasjon om for eksempel tidevann, strømninger og stjerneinformasjon, kartforklaringer eller lokale tjenester om en posisjon eller et objekt på navigasjonskartet eller fiskekartet.

- 1 Velg en posisjon eller et objekt på navigasjonskartet eller fiskekartet.

Det vises en liste over alternativer øverst på kartet. Alternativene som vises, er basert på posisjonen eller objektet du valgte.

- 2 Velg eventuelt

3 Velg Informasjon.

Vise detaljer om navigasjonshjelpemidler

På navigasjonskartet, fiskekartet, Perspective 3D-kartvisningen eller Mariner's Eye 3D-kartvisningen kan du vise detaljer om ulike typer navigasjonshjelpemidler, inkludert sjømerker, fyr og hindringer.

MERK: I enkelte områder omfatter oppgraderte kart også fiskekart.

MERK: I enkelte områder omfatter oppgraderte kart også 3D-kartvisninger.

- 1 Velg et navigasjonshjelpemiddel fra en kart- eller 3D-kartvisning.
- 2 Velg navnet på navigasjonshjelpemiddelet.

Navigere til et punkt på kartet

FORSIKTIG

Autoveiledningsfunksjonen baserer seg på elektronisk kartinformasjon. Denne informasjonen garanterer ikke avstand til hindringer og grunn. Du må sammenligne kursen nøye med observasjoner du gjør, og unngå land, grunt vann og andre hindringer langs ruten.

Når du bruker **Gå til**, kan en direkte kurs og en korrigert kurs gå over land eller grunt vann. Bruk øynene, og styr unna land, grunt vann og andre farer.

MERK: I enkelte områder omfatter oppgraderte kart også fiskekart.

MERK: Autoveiledning er tilgjengelig med oppgraderte kart i enkelte områder.

- 1 Velg en posisjon på navigasjonskartet eller fiskekartet.
- 2 Velg om nødvendig **Naviger til**.
- 3 Velg et alternativ:
 - Hvis du vil navigere direkte til posisjonen, velger du **Gå til** eller
 - Hvis du vil opprette en rute til posisjonen, inkludert svinger, velger du **Rute til** eller
 - Hvis du vil bruke autoveiledning, velger du **Autoveiledning** eller
- 4 Vurder kursen som vises med den magentafargede linjen.

MERK: Ved bruk av autoveiledning angir et grått segment et eller annet sted på den magentafargede linjen at autoveiledning ikke kan beregne deler av autoveiledningslinjen. Dette skyldes innstillingene for minste sikre vanndybde og minste sikre høyde på hindringer.
- 5 Følg den magentafargede linjen samtidig som du styrer klar av land, grunt vann og andre hindringer.

Oppgraderte kart

FORSIKTIG

Autoveiledningsfunksjonen baserer seg på elektronisk kartinformasjon. Denne informasjonen garanterer ikke avstand til hindringer og grunn. Du må sammenligne kursen nøye med observasjoner du gjør, og unngå land, grunt vann og andre hindringer langs ruten.

MERK: Ikke alle modeller støtter alle kart.

Oppgraderte kart (tilleggsutstyr) som BlueChart® g2 Vision®, gjør at du får mest mulig ut av kartplotteren. I tillegg til detaljerte maritime kart kan oppgraderte kart inneholde følgende funksjoner, som er tilgjengelige i noen områder.

Mariner's Eye 3D: Viser båten sett ovenfra og bakfra og er et tredimensjonalt navigasjonshjelpemiddel.

Fish Eye 3D: Gir en tredimensjonal undervannsvisning som fremstiller sjøbunnen visuelt i henhold til kartinformasjonen.

Fiskekart: Viser kartet med tydeligere bunnkonturer og uten navigasjonsdata. Dette kartet fungerer godt ved dyphavsfiske.

Satellittbilder med høy oppløsning: Gir satellittbilder med høy oppløsning, noe som gir en realistisk visning av land- og vannområder på navigasjonskartet ([Vise satellittbilder på navigasjonskartet, side 7](#)).

Luffotografier: Viser båthavner og andre luffotografier som er viktige for navigasjonen, slik at du bedre kan danne deg et bilde av omgivelsene ([Vise luffotografier av landemerker, side 7](#)).

Detaljerte data om veier og punkter av interesse (POI): Viser detaljerte data om veier og punkter av interesse (POI), blant annet svært detaljerte data om kystveier og POIer som restauranter, overnattingssteder og lokale attraksjoner.

Autoveiledning: Bruker angitte opplysninger om fartøyet og kartdata til å fastslå den beste banen til destinasjonen.

Vise informasjon om tidevannstasjon

◇ på kartet viser tidevannsstasjoner. Du kan vise en detaljert graf for en tidevannsstasjon for å hjelpe med å forutse tidevannsnivået på ulike tider av døgnet eller for ulike dager.

MERK: Denne funksjonen er tilgjengelig med oppgraderte kart i enkelte områder.

- 1 Velg en tidevannsstasjon fra navigasjonskartet eller fiskekartet.

Informasjon om tidevannsretning og -nivå vises ved siden av ◇.

- 2 Velg stasjonsnavnet.

Animasjonsindikatorer for tidevann og strøm

MERK: Denne funksjonen er tilgjengelig med oppgraderte kart i enkelte områder.

Du kan vise animerte indikatorer for tidevannsstasjoner og strømretninger på navigasjonskartet eller fiskekartet. Du må også aktivere animerte ikoner i kartinnstillingene ([Vise indikatorer for tidevann og strømninger, side 7](#)).

En indikator for en tidevannsstasjon vises som en vertikal feltgraf med en pil på kartet. En rød pil som peker nedover, angir synkende tidevann, og en blå pil som peker oppover, angir stigende tidevann. Når du flytter markøren over indikatoren for tidevannsstasjonen, vises høyden på tidevannet ved stasjonen over stasjonsindikatoren.

Indikatorer for strømretning vises som piler på kartet. Retningen på hver pil angir retningen på strømmen i en bestemt posisjon på kartet. Fargen på strømpilen angir hastighetsskalaen for strømmen i den posisjonen. Når du flytter markøren over indikatoren for strømretning, vises hastigheten for den bestemte strømmen ved posisjonen over retningsindikatoren.

Farge	Gjeldende hastighetsskala
Gul	0 til 1 knop
Oransje	1 til 2 knop
Rød	2 knop eller mer

Vise indikatorer for tidevann og strømninger

MERK: Denne funksjonen er tilgjengelig med oppgraderte kart i enkelte områder.

Du kan vise statiske eller animerte indikatorer for tidevanns- og strømstasjoner på navigasjonskartet eller fiskekartet.

- 1 Gå til navigasjonskartet eller fiskekartet, og velg **Meny > Lag > Kart > Tidev. og strømmn..**

- 2 Velg et alternativ:

- Hvis du vil vise animasjonsindikatorer for tidevannsstasjon og animasjonsindikatorer for strømretning på kartet, velger du **Animert**.

- For å aktivere glidebryteren for tidevann og strøm, som angir når tidevann og strøm blir rapportert på kartet, velger du **Glidebryter**.

Vise satellittbilder på navigasjonskartet

MERK: Denne funksjonen er tilgjengelig med oppgraderte kart i enkelte områder.

Du kan legge satellittbilder med høy oppløsning over navigasjonskartet for landområdene eller for land- og sjøområdene.

MERK: Når dette alternativet aktiveres, vises satellittbilder med høy oppløsning bare ved lave zoomnivåer. Hvis du ikke kan se bildene med høy oppløsning i den valgfrie kartregionen, kan du zoome inn ytterligere ved å velge **+**. Du kan også angi et høyere detaljnivå ved å endre kartets zoomdetaljer.

- 1 Gå til navigasjonskartet, og velg **Meny > Lag > Satellittbilder**.

- 2 Velg et alternativ:

- Velg **Bare land** for å vise standard kartinformasjon for vannområdet med overliggende bilder av landområdet på kartet.
- Velg **Bildekart** for å vise bilder på både vann og land med en angitt tetthet. Bruk glidebryteren til å justere bildetettheten. Jo høyere du setter prosenten, desto mer dekker satellittbildene av både vann og land.



Vise luffotografier av landemerker

Før du kan vise luffotografier på navigasjonskartet, må du aktivere Satellittbilder-innstillingen i kartoppsettet.

MERK: Denne funksjonen er tilgjengelig med oppgraderte kart i enkelte områder.

Du kan bruke luffotografier av landemerker, båthavner og havneområder til å orientere deg om omgivelsene eller gjøre deg kjent med en båthavn eller et havneområde før ankomst.

- 1 Velg kameraikonet fra navigasjonskartet:

- Hvis du vil se et luffotografi, velger du .
- Hvis du vil se et perspektivbilde, velger du . Bildet ble tatt fra posisjonen til kameraet, i retning av kjeglen.

- 2 Velg **Luffoto**.



Automatisk identifikasjonssystem

Du kan bruke AIS (Automatic Identification System) til å identifisere og spore andre fartøy og motta varsler om trafikk i området. Når kartplotteren er koblet til en ekstern AIS-enhet, kan kartplotteren vise AIS-informasjon om andre fartøy som er innenfor rekkevidde, som er utstyrt med en transponder, og som aktivt overfører AIS-informasjon.

Informasjonen som rapporteres for hvert fartøy, inkluderer MMSI (Maritime Mobile Service Identity), posisjon, GPS-hastighet, GPS-styrekurs, tid som har gått siden fartøyets forrige posisjon ble rapportert, nærmeste møtepunkt og tid til nærmeste møtepunkt.

Enkelte kartplottermodeller støtter også Blue Force Tracking. Fartøy som spores med Blue Force Tracking, vises på kartplotteren med en blågrønn farge.

AIS-målsymboler

Symbol	Beskrivelse
	AIS-fartøy. Fartøyet rapporterer AIS-informasjon. Retningen trekanten peker i, angir retningen som AIS-fartøyet beveger seg i.
	Målet er valgt.
	Målet er aktivert. Målet vises større på kartet. En grønn linje som er festet til målet, angir målets styrekurs. Fartøyets MMSI, hastighet og retning vises under målet hvis detaljinnstillingen er angitt som Vis. Hvis AIS-sendingen fra fartøyet går tapt, vises det en melding.

Symbol	Beskrivelse
	Målet er tapt. Et grønt kryss (X) angir at AIS-sendingen fra fartøyet er tapt, og kartplotteren viser en melding med spørsmål om fartøyet fortsatt skal spores. Hvis du avbryter fartøysporingen, forsvinner symbolet for tapt mål fra kartet eller 3D-kartvisningen.
	Farlig mål innenfor rekkevidde. Objektet blinker, det utløses en alarm, og det vises en melding. Etter at alarmer har blitt bekreftet, angir et heldekkende rødt triangel med en tilknyttet rød linje objektets posisjon og styrekurs. Hvis kollisjonsalarmer for den sikre sonen er deaktivert, blinker målet, men alarmer utløses ikke, og alarmmeldingen vises heller ikke. Hvis AIS-sendingen fra fartøyet går tapt, vises det en melding.
	Farlig mål er tapt. Et rødt kryss (X) angir at AIS-sendingen fra fartøyet er tapt, og kartplotteren viser en melding med spørsmål om fartøyet fortsatt skal spores. Hvis du avbryter fartøysporingen, forsvinner symbolet for det tapte farlige målet fra kartet eller 3D-kartvisningen.
	Posisjonen for dette symbolet angir det nærmeste møtepunktet for et farlig mål, og tallene ved siden av symbolet angir tiden til det nærmeste møtepunktet for dette målet.

MERK: Fartøy som spores med Blue Force Tracking, vises med en blågrønn farge, uavhengig av statusen deres.

Styrekurs og projisert kurs for aktiverte AIS-mål

Når informasjon om styrekurs og kurs over land er oppgitt av et aktivert AIS-mål, vises målets styrekurs på et kart som en heldekkende linje som er knyttet til symbolet for AIS-målet. En styrekurspil vises ikke i en 3D-kartvisning.

Den projiserte kursen for et aktivert AIS-mål vises som en stiplede linje på et kart eller en 3D-kartvisning. Lengden på linjen for den projiserte kursen er basert på verdien av innstillingen til den projiserte styrekursen. Hvis et aktivert AIS-mål ikke overfører hastighetsinformasjon, eller hvis fartøyet ikke beveger seg, vises det ingen linje for projisert kurs. Endringer i hastigheten, kurs over land, eller informasjon om svinghyppighet som overføres av fartøyet, kan påvirke beregningen av linjen for den projiserte kursen.

Når kurs over land, styrekurs og informasjon om svinghyppighet oppgis av et aktivert AIS-objekt, beregnes den projiserte styrekursen for objektet basert på kursen over land og informasjonen om svinghyppighet. Retningen som målet svinger i, som også er basert på informasjonen om svinghyppighet, angis av retningen til haken på enden av styrekurspilen. Lengden på haken endres ikke.

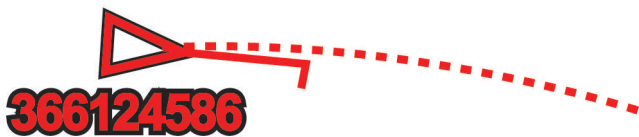

Når kurs over land og informasjon om styrekurs er oppgitt av et aktivert AIS-mål, men informasjon om svinghyppighet ikke er oppgitt, beregnes den projiserte styrekursen for målet basert på informasjonen om kurs over land.

Aktivere et mål for et AIS-fartøy

- 1 Velg et AIS-fartøy på kartet eller 3D-kartvisningen.
- 2 Velg **AIS-fartøy > Aktiver mål**.

Vise informasjon om et AIS-målfartøy

Du kan vise AIS-signalstatus, MMSI, GPS-hastighet, GPS-styrekurs og annen informasjon som rapporteres om et AIS-målfartøy.

- 1 Velg et AIS-fartøy fra en kart- eller 3D-kartvisning.
- 2 Velg **AIS-fartøy**.

Deaktivere et mål for et AIS-fartøy

- 1 Velg et AIS-fartøy fra en kart- eller 3D-kartvisning.

- 2 Velg **AIS-fartøy > Deaktiver**.

Vise en liste over AIS- og MARPA-farer

- 1 Fra kartet velger du **Meny > Lag > Andre fartøy > Liste > Vis**.
- 2 Velg farene som skal tas med på listen.

Stille inn kollisjonsalarmer for sikker sone

Du må ha koblet en kompatibel kartplotter til en AIS-enhet eller -radar før du kan angi en kollisjonsalarm.

Kollisjonsalarmer for sikker sone brukes bare med AIS og MARPA. MARPA-funksjonalitet fungerer med radar. Den sikre sonen brukes til å unngå kollisjoner, og den kan tilpasses.

- 1 Velg **Innstillinger > Alarmer > Kollisjonsalarm > På**.

Det vises en melding, og en alarm utløses når et MARPA-merket objekt eller et AIS-aktivert fartøy kommer inn i den sikre sonen rundt båten din. Objektet merkes også som farlig på skjermen. Når alarmer er avslått, deaktiveres meldingen og alarmlyden. Objektet er fortsatt markert som farlig på skjermen.

- 2 Velg **Rekkevidde**.

- 3 Velg en avstand for radiusen på den sikre sonen rundt båten din.

- 4 Velg **Tid til**.

- 5 Velg et tidspunkt når alarmer skal utløses, hvis et mål anses å ha trådd inn i den sikre sonen.

Hvis du for eksempel ønsker å bli varslet 10 minutter før det er sannsynlig at sonen krysses, angir du **Tid til** som 10. Alarmer utløses da 10 minutter før fartøyet krysser over den sikre sonen.

AIS-nødssignaler

Selvstendige enheter for AIS-nødssignal sender rapporter om nødposisjon når de aktiveres. Kartplotteren kan motta signaler fra SART (Search and Rescue Transmitters), EPIRB (Emergency Position Indicating Radio Beacons) og andre signaler for mann over bord. Sendinger med nødssignal er annerledes enn standard AIS-sendinger, derfor ser de annerledes ut på kartplotteren. I stedet for å spore en sending med nødssignal for unngå kollisjon, sporer du en sending med nødssignal for å finne og hjelpe et fartøy eller en person.

Navigere til en sending med nødssignal

Når du mottar en sending med nødssignal, vises det en nødssignalarmer.

Velg **Se på > Gå til** for å begynne å navigere til sendingen.

Målsymboler for enhet for AIS-nødssignal

Symbol	Beskrivelse
	Sending fra enhet for AIS-nødssignal. Velg dette for å vise mer informasjon om sendingen og begynne navigeringen.
	Sendingen er avbrutt.
	Testsending. Viser når et fartøy starter en test av enheten for nødssignal. Symbolet viser ikke en faktisk nødssituasjon.
	Testsendingen er avbrutt.

Aktivere varsler for AIS-testsendinger

Hvis du vil unngå mange testvarsler og -symboler i travle områder som småbåthavner, kan du velge om du vil motta eller ignorere AIS-testmeldinger. Hvis du vil teste en AIS-nødenhet, må du konfigurere kartplotteren for å kunne motta testvarsler.

- 1 Velg **Innstillinger > Alarmer > AIS**.

- 2 Velg et alternativ:

- Hvis du vil motta eller ignorere EPIRB-testsignaler (Emergency Position Indicating Radio Beacon), velger du **AIS-EPIRB-test**.
- Hvis du vil motta eller ignorere MOB-testsignaler (Mann overbord), velger du **AIS-MOB-test**.

- Hvis du vil motta eller ignorere SART-testsignaler (Search and Rescue Transponder), velger du **AIS-SART-test**.

Slå av AIS-mottak

Mottak av AIS-signaler er slått på som standard.

Velg **Innstillinger > Andre fartøy > AIS > Av**.

All AIS-funksjonalitet på alle kart og i alle 3D-kartvisninger deaktiveres. Dette inkluderer AIS-fartøybestemmelser og -sporing, kollisjonsalarmer som er et resultat av AIS-fartøybestemmelser og -sporing, og visningen av informasjon om AIS-fartøy.

Kartmeny

MERK: Ikke alle innstillinger gjelder for alle kart. Noen av alternativene krever oppgraderte kart eller tilkoblet tilbehør, for eksempel radar.

Fra kartet velger du **Meny**.

Lag: Justerer hvordan de ulike elementene på kartene ser ut ([Kartlag](#), side 9).

Quickdraw Contours: Bunnkonturtegning slås på, og det blir mulig å opprette etiketter til fiskekart ([Garmin Quickdraw Contours-kartlegging](#), side 10).

Innstillinger: Justerer innstillingene for kartene ([Kartinnstillinger](#), side 10).

Rediger overlegg: Endrer hvilke data som vises på skjermen ([Tilpasse dataoverleggene](#), side 3).

Kartlag

Med lagene i kartene kan du tilpasse funksjonene i kartene og slå dem av og på. Hver innstilling er spesifikk for kartet eller kartvisningen som brukes.

MERK: Ikke alle innstillinger gjelder for alle kart og kartplottermoedeller. Noen av alternativene krever oppgraderte kart eller tilkoblet tilbehør.

Fra kartet velger du **Meny > Lag**.

Kart: Viser og skjuler kartrelaterte elementer ([Innstillinger for kartlag](#), side 9).

Mitt fartøy: Viser og skjuler elementer relatert til båten ([Laginnstillinger for mitt fartøy](#), side 9).

Brukerdata: Viser og skjuler bruker data som veipunkter, grenser og spor, og åpner lister over brukerdata ([Laginnstillinger for brukerdata](#), side 9).

Andre fartøy: Justerer hvordan andre fartøy vises ([Laginnstillinger for andre fartøy](#), side 10).

Vann: Viser og skjuler dybdeelementer ([Innstillinger for vannlag](#), side 10).

Quickdraw Contours: Viser og skjuler Garmin Quickdraw data ([Innstillinger for Garmin Quickdraw konturer](#), side 12).

Spor: Viser og skjuler spor på 3D-kartvisningen.

Avstandsringer: Viser og konfigurerer utseendet til avstandsringer på 3D-kartvisningen. Avstandsringer hjelper deg å visualisere avstander i noen kartvisninger.

Innstillinger for kartlag

Fra kartet velger du **Meny > Lag > Kart**.

Satellittbilder: Viser satellittbilder med høy oppløsning for land eller både land- og sjøinndelingene av navigasjonskartet ved bruk av enkelte premiumkart ([Vise satellittbilder på navigasjonskartet](#), side 7).

Tidev. og strøm.: Viser indikatorer for strømstasjoner og tidevannsstasjoner på kartet ([Vise indikatorer for tidevann og strømninger](#), side 7) og aktiverer glidebryteren for tidevann og strømninger, som angir når tidevann og strømninger rapporteres på kartet.

Navigasjonshjelpemidler: Viser navigasjonshjelpemidler på kartet.

POler på land: Viser steder av interesse på land.

Bildepunkter: Viser kameraikoner for flyfoto ([Vise luftfotografier av landemerker](#), side 7).

Servicepunkter: Viser steder for maritime tjenester.

Dybde: Justerer elementer på dybdelag ([Innstillinger for dybdelag](#), side 9).

Innstillinger for dybdelag

Fra kartet velger du **Meny > Lag > Kart > Dybde**.

Dybdeskyggel.: Spesifiserer en øvre og nedre dybde det skal skyggelegges imellom.

Grunn skyggelegging: Angir skyggene fra kystlinjen til den angitte dybden.

Dybdeloddskudd: Slår på loddsudd og angir en verdi for en farlig dybde. Dybder som er like grunne eller grunnere enn den farlige dybden, vises med rød tekst.

Fiskekonturer: Angir zoomnivået for en detaljert visning av bunnkonturer og dybdeloddskudd og forenkler kartvisningen for optimal bruk ved fiske.

Laginnstillinger for mitt fartøy

Fra kartet velger du **Meny > Lag > Mitt fartøy**.

Kurspil: Viser og justerer styrekurspilen som er en tegnet linje i kursretningen på kartet fra baugen av båten ([Innstilling av styrekurspilen og vinkelmarkører](#), side 20).

Aktive spor: Viser det aktive sporet på kartet, og åpner Alternativer for aktivt spor-menyen.

Vindrose: Vindrosen viser en visuell representasjon av vindvinkelen eller -retningen gitt av den tilkoblede vindsensoren og fastsetter vinddatakilden.

Kompassrose: Viser en kompassrose rundt båten som indikerer kompassretningen i forhold til båtens styrekurs. Når dette alternativet aktiveres, deaktiveres Vindrose-alternativet.

Fartøyikon: Angir ikonet som viser den nåværende posisjonen din på kartet.

Innstillinger for kurslinjer

Hvis du vil bruke kurslinjefunksjonene, må du koble en vindsensor til kartplotteren.

I seilemodus [Konfigurere fartøytype](#), side 3 kan du vise kurslinjer på navigasjonskartet. Kurslinjer kan være svært nyttige ved kappseiling.

Fra navigasjonskartet velger du **Meny > Lag > Mitt fartøy > Kurslinjer > Oppsett**.

Skjerm: Angir hvordan kurslinjene og fartøyet vises på kartet, og angir lengden på kurslinjene.

Seilevinkel: Lar deg velge hvordan enheten beregner kurslinjer. Alternativet Faktisk beregner kurslinjer ved hjelp av den målte vindvinkelen fra vindsensoren. Alternativet Manuelt beregner kurslinjer ved hjelp av vinkler mot og i le for vinden, som er angitt manuelt.

Vindvinkel: Lar deg angi en kurslinje basert på seilevinkelen i le.

Vinkel i le: Lar deg angi en kurslinje basert på seilevinkelen i le.

Tidevannskorr.: Korriger kurslinjene basert på tidevannet.

Layline-filter: Filtrerer kurslinjedata basert på det angitte tidsintervallet. Hvis du ønsker en jevnere kurslinje som filtrerer vekk enkelte av endringene av båtens kurs eller den sanne vindvinkelen, kan du angi et høyere tall. Hvis du ønsker en kurslinje som viser en høyere følsomhet for endringer av båtens kurs eller den sanne vindvinkelen, kan du angi et lavere tall.

Laginnstillinger for brukerdata

Du kan vise brukerdata som veipunkter, grenser og spor på kartene.

Fra et kart velger du **Meny > Lag > Brukerdata**.

Veipunkter: Viser veipunkter på kartet, og åpner listen over veipunkter.

Grenser: Viser grensene på kartet, og åpner listen over grensene.

Spor: Viser spor på kartet.

Laginnstillinger for andre fartøy

MERK: Disse alternativene krever tilkoblet tilbehør som en AIS-mottaker, radar eller VHF-radio.

Fra kartet velger du **Meny > Lag > Andre fartøy**.

DSC: Angir hvordan DSC-fartøy og spor vises på kartet, og viser DSC-listen.

AIS: Angir hvordan AIS-fartøy og spor vises på kartet, og viser AIS-listen.

MARPA: Angir hvordan MARPA-fartøy og spor vises på kartet, og viser MARPA-listen.

Detaljer: Viser andre detaljer om fartøyet på kartet.

Projisert retn.: Angir projisert styrekurstid for AIS-aktiverte og MARPA-merkede fartøy.

Kollisjonsalarm: Angir kollisjonsalarmen for sikkerhetssonen (*Stille inn kollisjonsalarmen for sikker sone, side 8*).

Innstillinger for vannlag

Fra kartet velger du **Meny > Lag > Vann**.

Dybdeskyggel.: Spesifiserer en øvre og nedre dybde å skygge mellom .

Grunn skyggelegging: Angir skyggene fra kystlinjen til den angitte dybden.

Dybdeloddsdudd: Slår på loddsdudd og angir en verdi for en farlig dybde. Dybder som er like grunne eller grunnere enn den farlige dybden, vises med rød tekst.

Fiskekonturer: Angir zoomnivået for en detaljert visning av bunnkonturer og dybdeloddsdudd og forenkler kartvisningen for optimal bruk ved fiske.

Skyggerelieff: Viser stigningsgraden på bunnen med skyggelegging. Denne funksjonen er bare tilgjengelig med enkelte oppgraderte kart.

Ekkoloddbilder: Viser ekkoloddbilder for å vise bunnthettheten. Denne funksjonen er bare tilgjengelig med enkelte oppgraderte kart.

Innsjønivå: Angir gjeldene vannnivå for innsjøen. Denne funksjonen er bare tilgjengelig med enkelte oppgraderte kart.

Innstillinger for vær/ lag

Fra navigasjonskartet eller fiskekartet velger du **Meny > Lag > Kart > Vær > ☁**.

Fra værkartet velger du **Meny > Lag > Kart > Vær**.

Observerte lag: Bestemmer hvilke observerte værelementer som vises. Observerte vær er de gjeldende værforholdene som er synlig for øyeblikket.

Lag for værmelding: Bestemmer hvilke varslede værelementer som vises.

Lagmodus: Viser varslet eller observert værinformasjon.

Løkke: Viser en løkke av varslet eller observert værinformasjon.

Tegnforklaring: Viser tegnforklaring for været med gradering i forhold økende fra venstre til høyre.

Værabonnement: Viser informasjon om værabonnement.

Fabrikkinnstillinger: Tilbakestiller værinnstillingene til fabrikkinnstillingene.

Rediger overlegg: Endrer hvilke data som vises på skjermen (*Tilpasse dataoverleggene, side 3*).

Innstillinger for radaroverlegg

Fra navigasjonskartet eller fiskekartet velger du **Meny > Lag > Radar > ☉**.

Velg **Meny** på radarskjermen.

Radar på standby: Stopper radaroverførsel.

Forsterkning: Justerer forsterkningen (*Automatisk justering av forsterkning på radarskjermbildet, side 31*).

Sjøstøy: Justerer sjøstøy (*Automatisk justering av forsterkning på radarskjermbildet, side 31*).

Radaralternativer: Åpner menyen for radaralternativer (*Meny for radaralternativer, side 32*).

Andre fartøy: Endre hvordan andre fartøy vises på radarvisningen (*Laginnstillinger for andre fartøy, side 10*).

Radaroppsett: Åpner innstillinger for radaroppsett (*Meny for radaroppsett, side 33*).

Rediger overlegg: Endrer hvilke data som vises på skjermen (*Tilpasse dataoverleggene, side 3*).

Kartinnstillinger

MERK: Ikke alle innstillinger gjelder for alle kart- og 3D-kartvisninger. Enkelte innstillinger krever eksternt tilbehør eller aktuelle oppgraderte kart.

Fra kartet velger du **Meny > Innstillinger**.

Orientering: Angir kartperspektivet.

Detaljnivå: Justerer hvor detaljert kartet skal vises på forskjellige zoomnivåer.

Verdenskart: Bruker enten et grunnleggende verdenskart eller et skyggerelieffkart på kartet. Disse forskjellene er bare synlige når kartet zoomes langt nok ut til å se detaljene.

Startlinje: Angir startpunktet for kappseilasen.

Innfelt kart: Viser et lite kart som er sentrert på gjeldende posisjon.

Innstillinger for Fish Eye 3D

MERK: Denne funksjonen er tilgjengelig med oppgraderte kart i enkelte områder.

Gå til kartvisningen Fish Eye 3D, og velg Meny.

Vis: Angir perspektivet på 3D-kartvisningen.

Spor: Viser spor.

Ekkoloddkjegle: Viser en kjegle som indikerer området som er dekket av svingeren.

Fiskesymboler: Viser objekter.

Kart som støttes

For å sørge for at du har en trygg og fin opplevelse på vannet, støtter Garmin enheter kun offisielle kart produsert av Garmin eller en godkjent tredjeparts produsent.

Du kan kjøpe kart fra Garmin. Hvis du kjøper kart fra en annen selger enn Garmin, burde du undersøke selgeren før innkjøp. Vær ekstra forsiktig hvis du kjøper på Internett. Hvis du har kjøpt et kart som ikke støttes, må du returnere det til selgeren.

Garmin Quickdraw Contours-kartlegging

⚠ ADVARSEL

Funksjonen for Garmin Quickdraw Contours-kartlegging gjør det mulig for brukere å generere kart. Garmin gir ingen fremstillinger om nøyaktigheten, påliteligheten, fullstendigheten eller aktualiteten til kart som er generert av tredjeparter. All bruk av eller tillit til kart som er generert av tredjeparter, skjer på egen risiko.

Kartleggingsfunksjonen Garmin Quickdraw Contours gjør at du umiddelbart kan opprette kart med konturer og dybdeetiketter for alle vannmasser.

Når Garmin Quickdraw Contours registrerer data, vises en farget sirkel rundt fartøysikonet. Sirkelen representerer omtrentlig område av kartet som er skannet ved hver passering.

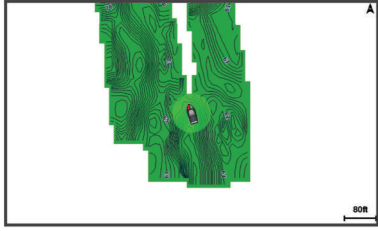

En grønn sirkel indikerer god dybde og GPS-posisjon og en hastighet under 16 km/t (10 mph). En gul sirkel indikerer god dybde og GPS-posisjon og en hastighet mellom 16 og 32 km/t (10 og 20 mph). En rød sirkel indikerer dårlig dybde eller GPS-posisjon og en hastighet over 32 km/t (20 mph).

Du kan vise Garmin Quickdraw Contours på et kombinasjonsskjerm bilde eller som en enkeltvisning på kartet.

Kartlegge en vannmasse ved hjelp av Garmin Quickdraw Contours-funksjonen

Før du kan bruke Garmin Quickdraw Contours-funksjonen, må du ha ekkoloddybde, GPS-posisjonen din og et minnekort med ledig plass.

- 1 Gå til en kartvisning, og velg **Meny > Quickdraw Contours > Start registrering**.
- 2 Når registreringen er fullført, velger du **Meny > Quickdraw Contours > Stopp registrering**.
- 3 Velg **Administrer > Navn**, og skriv inn et navn for kartet.

Legge til en etikett i et Garmin Quickdraw konturkart

Du kan legge til etiketter i et Garmin Quickdraw konturkart for å markere farer eller interessepunkter.

- 1 Velg en posisjon fra navigasjonskartet.
- 2 Velg **Legg til Quickdraw-etikett**.
- 3 Angi en tekst for etiketten, og velg **Ferdig**.

Garmin Quickdraw fellesskapet

Garmin Quickdraw fellesskapet er et gratis og offentlig nettfellesskap som gir deg muligheten til å dele Garmin Quickdraw Contours-kartene dine med andre. Du kan også laste ned kart andre brukere har opprettet.

Hvis enheten har Wi-Fi teknologi, kan du bruke ActiveCaptain appen for å få tilgang til Garmin Quickdraw fellesskapet (*Koble til Garmin Quickdraw fellesskapet med ActiveCaptain*, side 11).

Koble til Garmin Quickdraw fellesskapet med ActiveCaptain

- 1 Åpne ActiveCaptain appen på mobilenheten, og koble til GPSMAP-enheten (*Komme i gang med ActiveCaptain appen*, side 4).
- 2 Velg **Quickdraw-fellesskapet** i appen.

Du kan laste ned konturer fra andre i fellesskapet (*Laste ned kart fra Garmin Quickdraw fellesskapet med ActiveCaptain*, side 11) og dele konturene du har opprettet (*Del Garmin Quickdraw konturkartene dine med Garmin Quickdraw fellesskapet ved hjelp av ActiveCaptain*, side 11).

Laste ned kart fra Garmin Quickdraw fellesskapet med ActiveCaptain

Du kan laste ned Garmin Quickdraw Contours-kart som andre brukere har opprettet og delt med Garmin Quickdraw fellesskapet.

- 1 Fra ActiveCaptain appen på mobilenheten velger du **Quickdraw-fellesskapet > Søk etter konturer**.
- 2 Bruk kartet og søkefunksjonene til å finne et område du vil laste ned.
De røde prikkene representerer Garmin Quickdraw Contours-kart som har blitt delt for den regionen.
- 3 Velg **Velg nedlastingsregion**.
- 4 Dra i boksen for å velge området du vil laste ned.
- 5 Dra i hjørnene for å endre nedlastingsområdet.
- 6 Velg **Last ned område**.

Neste gang du kobler ActiveCaptain appen til GPSMAP-enheten, blir de nedlastede konturene overført til enheten automatisk.

Del Garmin Quickdraw konturkartene dine med Garmin Quickdraw fellesskapet ved hjelp av ActiveCaptain

Du kan dele Garmin Quickdraw Contours-kart du har opprettet, med andre i Garmin Quickdraw fellesskapet.

Når du deler et konturkart, blir bare konturkartet delt. Veipunktene dine deles ikke.

Da du konfigurerte ActiveCaptain appen, kan du ha valgt å dele konturer med fellesskapet automatisk. Hvis ikke følger du disse trinnene for å aktivere deling.

Velg **Quickdraw-fellesskapet** fra ActiveCaptain appen på mobilenheten.

Neste gang du kobler ActiveCaptain appen til GPSMAP-enheten, blir konturkartene overført til fellesskapet automatisk.

Koble til Garmin Quickdraw fellesskapet med Garmin Connect™

- 1 Gå til connect.garmin.com.
- 2 Velg **Kom i gang > Quickdraw Community > Kom i gang**.
- 3 Hvis du ikke har en Garmin Connect konto, må du opprette en.
- 4 Logg på Garmin Connect kontoen din.
- 5 Velg **Maritim** øverst til høyre for å åpne Garmin Quickdraw widgeten.

TIPS: Sørg for at du har et minnekort i datamaskinen når du vil dele Garmin Quickdraw Contours-kart.

Del Garmin Quickdraw konturkartene dine med Garmin Quickdraw fellesskapet ved hjelp av Garmin Connect

Du kan dele Garmin Quickdraw Contours-kart du har opprettet, med andre i Garmin Quickdraw fellesskapet.

Når du deler et konturkart, blir bare konturkartet delt. Veipunktene dine deles ikke.

- 1 Fjern minnekortet fra kortleseren.
- 2 Sett minnekortet inn i datamaskinen.
- 3 Få tilgang til Garmin Quickdraw fellesskapet (*Koble til Garmin Quickdraw fellesskapet med Garmin Connect™*, side 11).
- 4 Velg **Del konturene dine med andre**.
- 5 Bla til minnekortet og velg /Garmin-mappen.
- 6 Åpne Quickdraw-mappen, og velg filen med navnet ContoursLog.svy.

Når filen er lastet opp, sletter du ContoursLog.svy-filen fra minnekortet for å unngå problemer med fremtidige opplastinger. Dataene går ikke tapt.

Laste ned kart fra Garmin Quickdraw fellesskapet med Garmin Connect

Du kan laste ned Garmin Quickdraw Contours-kart som andre brukere har opprettet og delt med Garmin Quickdraw fellesskapet.

Hvis enheten ikke har Wi-Fi teknologi, kan du få tilgang til Garmin Quickdraw fellesskapet ved hjelp av Garmin Connect webområdet.

Hvis enheten har Wi-Fi teknologi, bør du få tilgang til Garmin Quickdraw fellesskapet ved hjelp av ActiveCaptain appen (*Koble til Garmin Quickdraw fellesskapet med ActiveCaptain, side 11*).

- 1 Sett minnekortet inn i datamaskinen.
- 2 Få tilgang til Garmin Quickdraw fellesskapet (*Koble til Garmin Quickdraw fellesskapet med Garmin Connect™, side 11*).

3 Velg Søk etter konturer.

- 4 Bruk kartet og søkefunksjonene til å finne et område du vil laste ned.

De røde prikkene representerer Garmin Quickdraw Contours-kart som har blitt delt for den regionen.

5 Velg Velg et område du vil laste ned.

- 6 Dra i kantene av boksen for å velge området du vil laste ned.

7 Velg Start nedlasting.

- 8 Lagre filene på minnekortet.

TIPS: Hvis du ikke finner filen, kan du kikke i Nedlastings-mappen. Nettleseren kan ha lagret filen der.

- 9 Fjern minnekortet fra datamaskinen.

10 Sett inn minnekortet i kortleseren.

Kartplotteren kjenner automatisk igjen konturkartene. Kartplotteren kan bruke noen minutter på laste inn kartene.

Innstillinger for Garmin Quickdraw konturer

Fra kartet velger du **Meny > Quickdraw Contours > Innstillinger**.

Skjerm: Viser Garmin Quickdraw konturer. Alternativet Brukerkonturer viser dine egne Garmin Quickdraw konturkart. Alternativet Fellesskapskonturer viser kartene du har lastet ned fra Garmin Quickdraw fellesskapet.

Registrerer forskyvning: Angir avstanden mellom ekkoloddybden og dybden for konturregistrering. Hvis vannnivået er endret siden forrige registrering, kan du justere denne innstillingen, slik at den registrerte dybden er den samme for begge registreringer.

Hvis for eksempel ekkoloddybden var 3,1 m (10,5 fot) forrige gang du registrerte, og den i dag er 3,6 m (12 fot), angir du –0,5 m (–1,5 fot) for Registrerer forskyvning-verdien.

Forskyvning av brukervisning: Angir forskjeller i konturdybder og dybdeetiketter på dine egne konturkart for å kompensere for endringer i vannivået i en vannmasse, eller for dybdefeil i registrerte kart.

Forskyvning av fellesskap: Angir forskjeller i konturdybder og dybdeetiketter på fellesskapskonturkart for å kompensere for endringer i vannivået i en vannmasse, eller for dybdefeil i registrerte kart.

Overvåkingsfargelegging: Angir fargen på Garmin Quickdraw konturer-visningen. Når denne innstillingen er slått på, indikerer fargen kvaliteten på registreringen. Når denne innstillingen er slått av, bruker konturområdene standard kartfarger.

Grønn farge indikerer god dybde og GPS-posisjon og en hastighet under 16 km/t (10 mph). Gul farge indikerer god dybde og GPS-posisjon og en hastighet mellom 16 og 32 km/t (10 and 20 mph). Rød farge indikerer dårlig dybde eller GPS-posisjon og en hastighet over 32 km/t (20 mph).

Dybdeskyggel: Angir en øvre og nedre grense for en dybderekkevidde og en farge for denne dybderekkevidden.

Skyggelegging av dybdeområde

Du kan angi fargeområder på kartet for å vise dybdene hvor fisken du er ute etter, befinner seg. Du kan angi dypere områder for å overvåke hvor raskt den nederste dybdeendringen innen

en bestemt dybde forandrer seg. Du kan opprette opptil ti dybdeområder. For innlandsfiske kan maksimalt fem dybdeområder bidra til å redusere rot på kartet.

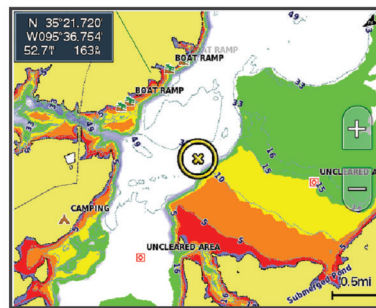

Rød	Fra 0 til 1,5 m (fra 0 til 5 fot)
Oransje	Fra 1,5 til 3 m (fra 5 til 10 fot)
Gul	Fra 3 til 4,5 m (fra 10 til 15 fot)
Grønn	Fra 4,5 til 7,6 m (fra 15 til 25 fot)

Navigasjon med kartplotter

⚠ FORSIKTIG

Hvis fartøyet har et autopilotsystem, må du installere en egen kontrollskjerm for autopilot ved hvert styrror for å kunne deaktivere autopilotsystemet.

Autoveiledningsfunksjonen baserer seg på elektronisk kartinformasjon. Denne informasjonen garanterer ikke avstand til hindringer og grunn. Du må sammenligne kursen nøye med observasjoner du gjør, og unngå land, grunt vann og andre hindringer langs ruten.

Når du bruker Gå til, kan en direkte kurs og en korrigert kurs gå over land eller grunt vann. Bruk øynene, og styr unna land, grunt vann og andre farer.

MERK: Noen kartvisninger er tilgjengelige med oppgraderte kart i noen områder.

Hvis du skal navigere, må du velge en destinasjon, angi en kurs eller opprette en rute og så følge kursen eller ruten. Du kan følge kursen eller ruten på navigasjonskartet, på fiskekartet, med Perspective 3D-kartvisningen eller med Mariner's Eye 3D-kartvisningen.

Du kan angi og følge en kurs til en destinasjon ved hjelp av én av tre metoder: Gå til, Rute til eller Autoveiledning.

Gå til: Navigerer direkte til destinasjonen. Dette er standardalternativet for navigering til en destinasjon. Kartplotteren oppretter en rett kurslinje eller navigasjonslinje til destinasjonen. Linjen kan gå over land og andre hindringer.

Rute til: Oppretter en rute fra gjeldende posisjon til en destinasjon, og du kan legge til avstikkere underveis. Dette alternativet gir en rett kurslinje til destinasjonen, men lar deg legge til veipunkter i ruten slik at du unngår land og andre hindringer.

Autoveiledning: Bruker angitte opplysninger om fartøyet og kartdata til å fastslå den beste banen til destinasjonen. Dette alternativet er bare tilgjengelig ved bruk av et kompatibelt oppgradert kart i en kompatibel kartplotter. Her får du en detaljert navigasjonsbane til destinasjonen, slik at du unngår land og andre hindringer (*Autoveiledning, side 15*).

Når du bruker en kompatibel autopilot fra Garmin som er koblet til kartplotteren ved hjelp av NMEA 2000®, følger autopiloten ruten for autoveiledning.

MERK: Autoveiledning er tilgjengelig med oppgraderte kart i enkelte områder.

Grunnleggende spørsmål om navigasjon

Spørsmål	Svar
Hvordan får jeg autopiloten til å styre i den retningen jeg ønsker (peiling)?	Naviger med Gå til (<i>Stille inn og følge en direkte kurs ved hjelp av Gå til, side 14</i>).
Hvordan får jeg enheten til å veilede meg langs en rett linje (med minimering av kryssruter) til en posisjon med korteste avstand fra gjeldende posisjon?	Opprett en rute på én etappe, og naviger etter den ved hjelp av Rute til (<i>Opprette og navigere etter en rute fra gjeldende posisjon, side 14</i>).
Hvordan får jeg enheten til å veilede meg til en posisjon uten at jeg støter på kartlagte hindringer?	Opprett en rute på flere etapper, og naviger etter den ved hjelp av Rute til (<i>Opprette og navigere etter en rute fra gjeldende posisjon, side 14</i>).
Hvordan får jeg enheten til å styre autopiloten?	Naviger med Gå til (<i>Opprette og navigere etter en rute fra gjeldende posisjon, side 14</i>).
Kan enheten opprette en bane for meg?	Hvis du har oppgraderte kart som støtter autoveiledning, og er i et område som dekkes av autoveiledning, kan du navigere ved hjelp av autoveiledning (<i>Konfigurere og lagre en Autoveiledning, side 15</i>).
Hvordan endrer jeg innstillingene for autoveiledning for båten min?	Se <i>Konfigurasjoner for bane for autoveiledning, side 16</i> .

Bestemmelsessteder

Du kan velge bestemmelsessteder ved hjelp av ulike kart- og 3D-kartvisninger eller ved å bruke listene.

Søke etter et bestemmelsessted etter navn

Du kan søke etter lagrede veipunkter, lagrede ruter, lagrede spor og maritime tjenester etter navn.

- 1 Velg **Informasjon** > **Tjenester** > **Søk etter navn**.
- 2 Angi minst en del av navnet på bestemmelsesstedet.
- 3 Velg eventuelt **Ferdig**.
De 50 nærmeste bestemmelsesstedene som inneholder søkekriteriet, vises.
- 4 Velg bestemmelsesstedet.

Velge et bestemmelsessted ved hjelp av navigasjonskartet

Velg et bestemmelsessted på navigasjonskartet.

Søke etter en maritim tjeneste

MERK: Denne funksjonen er tilgjengelig med oppgraderte kart i enkelte områder.

Kartplotteren inneholder informasjon om tusenvis av bestemmelsessteder som tilbyr maritime tjenester.

- 1 Velg **Informasjon** > **Tjenester**.
- 2 Velg **Offshore-tjenester** eller **Innlandstjenester**.
- 3 Velg eventuelt kategorien for maritime tjenester.
Kartplotteren viser en liste over de nærmeste stedene, med avstand og peiling til hvert av dem.
- 4 Velg et bestemmelsessted.
Du kan velge Neste side eller Forrige side for å vise tilleggsinformasjon eller for å vise posisjonen på et kart.

Stoppe navigasjonen

Gå til navigasjonskartet eller fiskekartet mens du navigerer, og velg et alternativ:

- Velg **Meny** > **Stopp navigasjon**.
- Når du navigerer med Auto Guidance velger du **Meny** > **Navigasjonsalternativer** > **Stopp navigasjon**.

Veipunkter

Veipunkter er posisjoner som du registrerer og lagrer på enheten. Ved hjelp av veipunkter kan du merke av hvor du er, hvor du skal, eller hvor du har vært. Du kan legge til informasjon om posisjonen, for eksempel navn, høyde og dybde.

Markere gjeldende posisjon som et veipunkt

Velg **Marker** fra et hvilket som helst skjermbilde.

Opprette et veipunkt et annet sted

- 1 Velg **Informasjon** > **Brukerdata** > **Veipunkter** > **Nytt veipunkt**.
- 2 Velg et alternativ:
 - Hvis du vil opprette veipunktet ved å angi posisjonskoordinater, velger du **Angi koordinater** og angir koordinatene.
 - Hvis du vil opprette veipunktet ved hjelp av et kart, velger du **Bruk kart**, velger posisjonen og deretter **Velg**.

Merke en SOS-posisjon

Du kan merke en SOS- eller en MOB-posisjon (mann over bord).

- 1 Hold nede **SOS** i ett sekund.
- 2 Velg SOS-typen.
- 3 Velg eventuelt **OK** for å gå til MOB-posisjonen (mann over bord).

Hvis du valgte OK, oppretter kartplotteren en direkte kurs tilbake til posisjonen. Hvis du valgte en annen SOS-type, blir anropsdetaljene sendt til VHF-radioen. Du må sende anropet ved hjelp av radioen.

Vise en liste over alle veipunkter

Velg **Informasjon** > **Brukerdata** > **Veipunkter**.

Redigere et lagret veipunkt

- 1 Velg **Informasjon** > **Brukerdata** > **Veipunkter**.
- 2 Velg et veipunkt.
- 3 Velg **Se på** > **Rediger**.
- 4 Velg et alternativ:
 - Hvis du vil legge til et navn, velger du **Navn** og legger til et navn.
 - Hvis du vil endre symbolet, velger du **Symbol**.
 - Hvis du vil endre dybden, velger du **Dybde**.
 - Hvis du vil endre vanntemperaturen, velger du **Vanntemperatur**.
 - Hvis du vil endre kommentaren, velger du **Kommentar**.

Flytte et lagret veipunkt

- 1 Velg **Informasjon** > **Brukerdata** > **Veipunkter**.
- 2 Velg et veipunkt.
- 3 Velg **Se på** > **Flytt**.
- 4 Angi en ny posisjon for veipunktet:
 - Hvis du vil flytte veipunktet mens du bruker kartet, velger du **Bruk kart**, velger en ny posisjon på kartet og velger **Flytt veipunkt**.
 - Hvis du vil flytte veipunktet ved hjelp av koordinater, velger du **Angi koordinater** og angir nye koordinater.

Finne og navigere til et lagret veipunkt

FORSIKTIG

Autoveiledningsfunksjonen baserer seg på elektronisk kartinformasjon. Denne informasjonen garanterer ikke avstand til hindringer og grunnen. Du må sammenligne kursen nøye med observasjoner du gjør, og unngå land, grunt vann og andre hindringer langs ruten.

Når du bruker Gå til, kan en direkte kurs og en korrigert kurs gå over land eller grunt vann. Bruk øynene, og styr unna land, grunt vann og andre farer.

MERK: Autoveiledning er tilgjengelig med oppgraderte kart i enkelte områder.

Du må opprette et veipunkt før du kan navigere til det.

- 1 Velg **Informasjon > Brukerdata > Veipunkter**.
- 2 Velg et veipunkt.
- 3 Velg **Naviger til**.
- 4 Velg et alternativ:
 - Hvis du vil navigere direkte til posisjonen, velger du **Gå til**.
 - Hvis du vil opprette en rute til posisjonen, inklusive svinger, velger du **Rute til**.
 - Hvis du vil bruke Auto Guidance, velger du **Autoveiledning**.

- 5 Vurder kursen som vises med den magentafargede linjen.

MERK: Ved bruk av autoveiledning angir et grått segment et eller annet sted på den magentafargede linjen at autoveiledning ikke kan beregne deler av autoveiledningslinjen. Dette skyldes innstillingene for minste sikre vanndybde og minste sikre høyde på hindringer.

- 6 Følg den magentafargede linjen samtidig som du styrer klar av land, grunt vann og andre hindringer.

Slette et veipunkt eller en MOB

- 1 Velg **Informasjon > Brukerdata > Veipunkter**.
- 2 Velg et veipunkt eller en MOB.
- 3 Velg **Se på > Slett**.

Slette alle veipunkter

Velg **Informasjon > Brukerdata > Fjern brukerdata > Veipunkter > Alle**.

Stille inn og følge en direkte kurs ved hjelp av Gå til

⚠ FORSIKTIG

Når du bruker Gå til, kan en direkte kurs og en korrigert kurs gå over land eller grunt vann. Bruk øynene, og styr unna land, grunt vann og andre farer.

Du kan angi og følge en direkte kurs fra den gjeldende posisjonen til et valgt bestemmelsessted.

- 1 Velg et bestemmelsessted (*Bestemmelsessteder*, side 13).
- 2 Velg **Naviger til > Gå til**.

En magentafarget linje vises. I midten av den magentafargede linjen er det en tynnere lilla linje som representerer den korrigerede kursen fra den gjeldende posisjonen til bestemmelsesstedet. Den korrigerede kursen er dynamisk og beveger seg med båten når du er ute av kurs.
- 3 Følg den magentafargede linjen samtidig som du styrer klar av land, grunt vann og andre hindringer.
- 4 Hvis du er ute av kurs, følger du den lilla linjen (korrigert kurs) for å navigere til bestemmelsesstedet, eller styr tilbake til den magentafargede linjen (direkte kurs).

Ruter

Opprette og navigere etter en rute fra gjeldende posisjon

Du kan opprette og umiddelbart navigere etter en rute på navigasjonskartet eller fiskekartet. Denne metoden lagrer ikke rute- eller veipunktdata.

- 1 Velg et bestemmelsessted fra navigasjonskartet eller fiskekartet.
- 2 Velg **Rute til**.

- 3 Velg posisjonen for den siste svingen før bestemmelsesstedet.

- 4 Velg **Legg til veipunkt**.

- 5 Gjenta om nødvendig prosessen for å legge til flere svinger ved å arbeide deg bakover fra bestemmelsesstedet til fartøyets gjeldende posisjon.

Den siste svingen du legger til, skal være den første svingen du utfører med utgangspunkt i gjeldende posisjon. Det skal være svingen nærmest fartøyet.

- 6 Velg eventuelt **Meny**.

- 7 Velg **Ferdig**.

- 8 Vurder kursen som vises med den magentafargede linjen.

- 9 Følg den magentafargede linjen samtidig som du styrer klar av land, grunt vann og andre hindringer.

Opprette og lagre en rute

Denne prosedyren lagrer ruten og alle veipunktene den inneholder. Startpunktet kan være gjeldende posisjon eller en annen posisjon.

Du kan legge til opptil 250 veipunkter eller svinger i en rute.

- 1 Velg **Informasjon > Brukerdata > Ruter og autoveiledningsbaner > Ny > Rute med kart**.

- 2 Velg startposisjonen for ruten.

- 3 Velg **Legg til veipunkt**.

- 4 Velg posisjonen til neste sving på kartet.

- 5 Velg **Legg til veipunkt**.

Kartplotteren merker posisjonen for svingen med et veipunkt.

- 6 Gjenta eventuelt trinnene 4 og 5 for å legge til flere svinger.

- 7 Velg det endelige bestemmelsesstedet.

Vise en liste over ruter og autoveiledningsbaner

- 1 Velg **Informasjon > Brukerdata > Ruter og autoveiledningsbaner**.

- 2 Velg eventuelt **Filter** for å bare vise enten ruter eller autoveiledningsbaner.

Redigere en lagret rute

Du kan endre navnet på en rute eller endre svingene som ruten inneholder.

- 1 Velg **Informasjon > Brukerdata > Ruter og autoveiledningsbaner**.

- 2 Velg en rute.

- 3 Velg **Se på > Rediger rute**.

- 4 Velg et alternativ:

- Hvis du vil endre navn, velger du **Navn** og angir et navn.
- Hvis du vil velge et veipunkt fra manøverlisten, velger du **Rediger svinger > Bruk manøverliste** og velger et veipunkt fra listen.
- Hvis du vil velge en sving med kartet, velger du **Rediger svinger > Bruk kart** og velger en posisjon på kartet.

Finne og navigere etter en lagret rute

Før du kan bla gjennom en liste over ruter og navigere etter en av dem, må du opprette og lagre minst én rute.

- 1 Velg **Informasjon > Brukerdata > Ruter og autoveiledningsbaner**.

- 2 Velg en rute.

- 3 Velg **Naviger til**.

- 4 Velg et alternativ:

- Hvis du vil navigere etter ruten fra startpunktet som ble brukt da ruten ble opprettet, velger du **Foerover**.
- Hvis du vil navigere etter ruten fra bestemmelsesstedet som ble brukt da ruten ble opprettet, velger du **Reverser**.

En magentafarget linje vises. I midten av den magentafargede linjen er det en tynnere lilla linje som representerer den korrigerede kursen fra den gjeldende posisjonen til bestemmelsesstedet. Den korrigerede kursen er dynamisk og beveger seg med båten når du er ute av kurs.

- 5 Vurder kursen som vises med den magentafargede linjen.
- 6 Følg den magentafargede linjen langs hver etappe i ruten, og sørg for å styre unna land, grunt vann og andre hindringer.
- 7 Hvis du er ute av kurs, følger du den lilla linjen (korrigeret kurs) for å navigere til bestemmelsesstedet, eller styr tilbake til den magentafargede linjen (direkte kurs).

Finne og navigere parallelt med en lagret rute

Før du kan bla gjennom en liste over ruter og navigere etter en av dem, må du opprette og lagre minst én rute.

- 1 Velg **Informasjon > Brukerdata > Ruter og autoveiledningsbaner**.
- 2 Velg en rute.
- 3 Velg **Naviger til**.
- 4 Velg **Forskyvning** for å navigere parallelt med ruten på en angitt avstand fra denne.
- 5 Angi hvordan du skal navigere etter ruten:
 - Hvis du vil navigere etter ruten fra startpunktet som ble brukt da ruten ble opprettet, velger du **Fremover – babord** til venstre for den opprinnelige ruten.
 - Hvis du vil navigere etter ruten fra startpunktet som ble brukt da ruten ble opprettet, velger du **Fremover – styrbord** til høyre for den opprinnelige ruten.
 - Hvis du vil navigere etter ruten fra bestemmelsesstedet som ble brukt da ruten ble opprettet, velger du **Reverser – Babord** til venstre for den opprinnelige ruten.
 - Hvis du vil navigere etter ruten fra bestemmelsesstedet som ble brukt da ruten ble opprettet, velger du **Reverser – Styrbord** til høyre for den opprinnelige ruten.
- 6 Velg eventuelt **Ferdig**.

En magentafarget linje vises. I midten av den magentafargede linjen er det en tynnere lilla linje som representerer den korrigerede kursen fra den gjeldende posisjonen til bestemmelsesstedet. Den korrigerede kursen er dynamisk og beveger seg med båten når du er ute av kurs.

- 7 Vurder kursen som vises med den magentafargede linjen.
- 8 Følg den magentafargede linjen langs hver etappe i ruten, og sørg for å styre unna land, grunt vann og andre hindringer.
- 9 Hvis du er ute av kurs, følger du den lilla linjen (korrigeret kurs) for å navigere til bestemmelsesstedet, eller styr tilbake til den magentafargede linjen (direkte kurs).

Slette en lagret rute

- 1 Velg **Informasjon > Brukerdata > Ruter og autoveiledningsbaner**.
- 2 Velg en rute.
- 3 Velg **Se på > Slett**.

Slette alle lagrede ruter

Velg **Informasjon > Brukerdata > Fjern brukerdata > Ruter og autoveiledningsbaner**.

Autoveiledning

⚠ FORSIKTIG

Autoveiledningsfunksjonen baserer seg på elektronisk kartinformasjon. Denne informasjonen garanterer ikke avstand til hindringer og grunnen. Du må sammenligne kursen nøye med observasjoner du gjør, og unngå land, grunt vann og andre hindringer langs ruten.

MERK: Autoveiledning er tilgjengelig med oppgraderte kart i enkelte områder.

Du kan bruke Autoveiledning til å plote den beste ruten til destinasjonen. Autoveiledning bruker kartplotteren til å skanne kartdata (for eksempel vanndybde og kjente hindringer) for å regne ut et forslag til rute. Du kan justere ruten mens du navigerer.

Konfigurere og lagre en Autoveiledning

- 1 Velg et bestemmelsessted (*Bestemmelsessteder, side 13*).
- 2 Velg **Naviger til > Autoveiledning**.
- 3 Vurder banen som vises med den magentafargede linjen.
- 4 Velg **Start navigasjon**.
- 5 Følg den magentafargede linjen samtidig som du styrer klar av land, grunt vann og andre hindringer.
MERK: Ved bruk av autoveiledning angir et grått segment et eller annet sted på den magentafargede linjen at autoveiledning ikke kan beregne deler av autoveiledningslinjen. Dette skyldes innstillingene for minste sikre vanndybde og minste sikre høyde på hindringer.

Opprette og lagre en Autoveiledning

- 1 Velg **Informasjon > Brukerdata > Ruter og autoveiledningsbaner > Ny > Autoveiledning**.
- 2 Velg startpunkt, og velg **Neste**.
- 3 Velg en destinasjon, og velg **Neste**.
- 4 Velg et alternativ:
 - Hvis du vil vise en fare og justere banen i nærheten av en fare, velger du **Fareevaluering**.
 - Hvis du vil justere banen, velger du **Juster bane** og følger instruksjonene på skjermen.
 - Hvis du vil slette banen, velger du **Avbryt Autoveiledning**.
 - Hvis du vil lagre banen, velger du **Ferdig**.

Justere en lagret Autoveiledning

- 1 Velg **Informasjon > Brukerdata > Ruter og autoveiledningsbaner**.
- 2 Velg en bane, og velg **Se på > Rediger > Juster bane**.
TIPS: Når du navigerer etter en Autoveiledning, velger du banen på navigasjonskartet og velger **Juster bane**.
- 3 Velg en posisjon på banen.
- 4 Dra punktet til en ny posisjon.
- 5 Velg eventuelt et punkt, og velg **Fjern**.
- 6 Velg **Ferdig**.

Avbryte en pågående Autoveiledning-beregning

Gå til navigasjonskartet, og velg **Meny > Avbryt**.

TIPS: Du kan velge **Bakover** for å avbryte beregningen raskt.

Konfigurere en planlagt ankomst

Du kan bruke denne funksjonen på en rute eller en Autoveiledning for å få tilbakemelding om når du sannsynligvis ankommer et valgt punkt. På denne måten kan du planlegge ankomsten din til en posisjon, slik som en broåpning eller startlinjen til et kappseilas.

- 1 Velg **Meny** fra navigasjonskartet.
- 2 Velg eventuelt **Navigasjonsalternativer**.
- 3 Velg **Tidsstyrt ankomst**.

TIPS: Du kan åpne **Tidsstyrt ankomst**-menyen, raskt, ved å velge et punkt på banen eller ruten.

Konfigurasjoner for bane for autoveiledning

⚠ FORSIKTIG

Innstillingene for Foretrukket dybde og Vertikal klaring påvirker hvordan kartplotteren beregner en bane for Autoveiledning. Hvis et område har vann med ukjent dybde eller et hinder med ukjent høyde, beregnes ikke banen for Autoveiledning for det området. Hvis et område på starten eller ved slutten av en bane for Autoveiledning er grunnere enn Foretrukket dybde eller lavere enn innstillingen for Vertikal klaring, beregnes kanskje ikke banen for Autoveiledning for det området, avhengig av kartdataene. På kartet vises kursen gjennom slike områder som en grå linje eller som en stripete linje i grått og magenta. Når båten kommer inn i et slikt område, vises en advarselsmelding.

MERK: Autoveiledning er tilgjengelig med oppgraderte kart i enkelte områder.

MERK: Ikke alle innstillinger gjelder for alle kart.

Du kan angi parametrene som kartplotteren skal bruke ved beregning av en bane for Autoveiledning.

Foretrukket dybde: Angir minimumsdybden som båten trygt kan seile over, basert på kartdybde data.

MERK: Minimumsdybden for oppgraderte kart (laget før 2016) er tre fot. Hvis du angir en verdi som er mindre enn tre fot, bruker kartene bare dybder på tre fot for beregninger av baner for Autoveiledning.

Vertikal klaring: Angir minimumshøyden for en bro eller hindring som båten trygt kan seile under, basert på kartdybde data.

Strandlinjeavstand: Angir hvor nært stranden banen for Autoveiledning skal plasseres. Banen for Autoveiledning kan flytte seg hvis du endrer denne innstillingen mens du navigerer. De tilgjengelige verdiene for denne innstillingen er relative, ikke absolutte. Hvis du vil forsikre deg om at banen for autoveiledning er plassert i passende avstand fra kysten, kan du vurdere plasseringen av banen for Autoveiledning ved hjelp av en eller flere kjente destinasjoner der du må navigere gjennom en smal vannpassasje (*Justere avstanden til strandlinjen*, side 16).

Justere avstanden til strandlinjen

Innstillingen Strandlinjeavstand angir hvor nær stranden du vil at linjen for Autoveiledning skal være. Linjen for Autoveiledning kan flytte seg hvis du endrer denne innstillingen mens du navigerer. De tilgjengelige verdiene for Strandlinjeavstand er relative, ikke absolutte. Hvis du vil forsikre deg om at linjen for Autoveiledning er plassert ved egnet avstand fra strandlinjen, kan du vurdere plasseringen på Autoveiledning ved hjelp av én eller flere kjente destinasjoner der du må navigere gjennom en smal vannpassasje.

- 1 Legg fartøyet til havn, eller kast ut ankeret.
- 2 Velg **Innstillinger > Innstillinger > Navigasjon > Autoveiledning > Strandlinjeavstand > Normal**.
- 3 Velg en destinasjon som du har navigert til tidligere.
- 4 Velg **Naviger til > Autoveiledning**.
- 5 Kontroller plasseringen til linjen for Autoveiledning, og finn ut om linjen går godt utenom kjente hindringer, og om svingene gir en effektiv reise.
- 6 Velg et alternativ:
 - Hvis du er fornøyd med plasseringen til linjen for Autoveiledning, velger du **Meny > Navigasjonsalternativer > Stopp navigasjon** og går til trinn 10.
 - Hvis linjen for Autoveiledning er for nær kjente hindringer, velger du **Innstillinger > Innstillinger > Navigasjon > Autoveiledning > Strandlinjeavstand > Langt unna**.

- Hvis svingene i linjen for Autoveiledning er for store, velger du **Innstillinger > Innstillinger > Navigasjon > Autoveiledning > Strandlinjeavstand > Nær**.

- 7 Hvis du valgte **Nær** eller **Langt unna** i trinn 6, må du kontrollere plasseringen til linjen for Autoveiledning og finne ut om linjen går godt utenom kjente hindringer, og om svingene gir en effektiv reise.

Autoveiledning sørger for stor avstand til hindringer i åpent farvann, selv om du stiller inn Strandlinjedistanse til Nær eller Nærmeste. Som en følge av dette vil kartplotteren ikke posisjonere linjen for Autoveiledning på nytt med mindre den valgte destinasjonen krever navigasjon gjennom en smal vannpassasje.
- 8 Velg et alternativ:
 - Hvis du er fornøyd med plasseringen til linjen for Autoveiledning, velger du **Meny > Navigasjonsalternativer > Stopp navigasjon** og går til trinn 10.
 - Hvis linjen for Autoveiledning er for nær kjente hindringer, velger du **Innstillinger > Innstillinger > Navigasjon > Autoveiledning > Strandlinjeavstand > Lengst unna**.
 - Hvis svingene i linjen for Autoveiledning er for store, velger du **Innstillinger > Innstillinger > Navigasjon > Autoveiledning > Strandlinjeavstand > Nærmeste**.
- 9 Hvis du valgte **Nærmeste** eller **Lengst unna** i trinn 8, må du kontrollere plasseringen til linjen for **Autoveiledning** og finne ut om linjen går godt utenom kjente hindringer, og om svingene gir en effektiv reise.

Autoveiledning sørger for stor avstand til hindringer i åpent farvann, selv om du stiller inn Strandlinjedistanse til Nær eller Nærmeste. Som en følge av dette vil kartplotteren ikke posisjonere linjen for Autoveiledning på nytt med mindre den valgte destinasjonen krever navigasjon gjennom en smal vannpassasje.
- 10 Gjenta trinn 3–9 minst én gang til, med ulike destinasjoner hver gang, til du er godt kjent med innstillingen Strandlinjeavstand.

Spor

Et spor er en registrering av en bane båten har fulgt. Sporet som registreres der og da, kalles det aktive sporet, og dette kan lagres. Du kan vise spor i alle kartene og i 3D-kartvisning.

Vise spor

Fra en kart- eller 3D-kartvisning velger du **Meny > Veipunkter og spor > Spor > På**.

Sporet ditt tegnes opp i form av en sporlinje.

Stille inn fargen på det aktive sporet

- 1 Velg **Informasjon > Brukerdata > Spor > Alternativer for aktivt spor > Sporfarge**.
- 2 Velg en sporfarge.

Lagre det aktive sporet

Sporet som registreres for øyeblikket, kalles det aktive sporet.

- 1 Velg **Informasjon > Brukerdata > Spor > Lagre aktivt spor**.
- 2 Velg et alternativ:
 - Velg klokkeslettet da det aktive sporet startet.
 - Velg **Hele loggen**.
- 3 Velg **Lagre**.

Vise en liste over lagrede spor

Velg **Informasjon > Brukerdata > Spor > Lagrede spor**.

Redigere et lagret spor

- 1 Velg **Informasjon > Brukerdata > Spor > Lagrede spor**.

- 2 Velg et spor.
- 3 Velg **Rediger spor**.
- 4 Velg et alternativ:
 - Velg **Navn**, og angi et nytt navn.
 - Velg **Sporfarge**, og velg en farge.

Lagre et spor som en rute

- 1 Velg **Informasjon > Brukerdata > Spor > Lagrede spor**.
- 2 Velg et spor.
- 3 Velg **Velg > Rediger spor > Lagre rute**.

Finne og navigere etter et registrert spor

Før du kan bla gjennom en liste over spor og navigere til dem, må du registrere og lagre minst ett spor (*Spor, side 16*).

- 1 Velg **Informasjon > Brukerdata > Spor > Lagrede spor**.
- 2 Velg et spor.
- 3 Velg **Følg spor**.
- 4 Velg et alternativ:
 - Hvis du vil navigere etter sporet fra startpunktet som ble brukt da sporet ble opprettet, velger du **Forover**.
 - Hvis du vil navigere etter sporet fra startpunktet som ble brukt da sporet ble opprettet, velger du **Reverser**.
- 5 Vurder kursen som vises med den fargede linjen.
- 6 Følg linjen langs hver etappe i ruten, og sørg for å styre unna land, grunt vann og andre hindringer.

Slette et lagret spor

- 1 Velg **Informasjon > Brukerdata > Spor > Lagrede spor**.
- 2 Velg et spor.
- 3 Velg **Velg > Slett**.

Slette alle lagrede spor

Velg **Informasjon > Brukerdata > Fjern brukerdata > Lagrede spor**.

Følge det aktive sporet på nytt

Spoet som registreres for øyeblikket, kalles det aktive sporet.

- 1 Velg **Informasjon > Brukerdata > Spor > Følg aktivt spor**.
- 2 Velg et alternativ:
 - Velg klokkeslettet da det aktive sporet startet.
 - Velg **Hele loggen**.
- 3 Vurder kursen som vises med den fargede linjen.
- 4 Følg den fargede linjen samtidig som du styrer klar av land, grunt vann og andre hindringer.

Slette det aktive sporet

Velg **Informasjon > Brukerdata > Spor > Fjern aktivt spor**. Sporminnet tømmes, og registreringen av det gjeldende sporet fortsetter.

Behandle sporloggmminnet under registrering

- 1 Velg **Informasjon > Brukerdata > Spor > Alternativer for aktivt spor**.
- 2 Velg **Opptaksmodus**.
- 3 Velg et alternativ:
 - Hvis du vil registrere en sporlogg til sporminnet er fullt, velger du **Fyll**.
 - Hvis du vil registrere en sporlogg kontinuerlig, og overskriver de eldste spordataene med nye data, velger du **Overskriv**.

Konfigurere registreringsintervallet for sporloggen

Du kan angi hvor hyppig sporplottet skal registreres. En hyppigere plottregistrering er mer nøyaktig, men fyller

sporloggen raskere. Oppløsningsintervall anbefales for å bruke minnet mest mulig effektivt.

- 1 Velg **Informasjon > Brukerdata > Spor > Alternativer for aktivt spor > Intervall > Intervall**.

- 2 Velg et alternativ:

- Hvis du vil registrere sporet basert på en avstand mellom punkter, velger du **Distanse > Endre** og angir avstanden.
- Hvis du vil registrere sporet basert på et tidsintervall, velger du **Tid > Endre** og angir tidsintervallet.
- Hvis du vil registrere sporplottet ut fra avvik fra kursen, velger du **Oppløsning > Endre** og angir maksimalt avvik som tillates fra sann kurs før et sporpunkt registreres. Dette er det anbefalte alternativet for registrering.

Grenser

Med grenselinjer kan du unngå eller forbli i angitte områder i en vannmasse. Du kan angi en alarm som varsler deg når du krysser en grense.

Du kan opprette grenseområder, -linjer og -sirkler ved hjelp av kartet. Du kan også konvertere lagrede spor og ruter til grenselinjer. Du kan opprette et grenseområde ved hjelp av veipunkter ved å opprette en rute med veipunktene og konvertere ruten til en grenselinje.

Du kan velge en grense som den aktive grensen. Du kan legge til data for den aktive grensen i datafeltene på kartet.

Opprette en grense

- 1 Velg **Informasjon > Brukerdata > Grenser > Ny grense**.
- 2 Velg en grenseform.
- 3 Følg instruksjonene på skjermen.

Konvertere en rute til en grense

Før du kan konvertere en rute til en grense, må du opprette og lagre minst én rute (*Opprette og lagre en rute, side 14*).

- 1 Velg **Informasjon > Brukerdata > Ruter og autoveiledningsbaner**.
- 2 Velg en rute.
- 3 Velg **Se på > Rediger rute > Lagre som grense**.

Konvertere et spor til en grense

Før du kan konvertere et spor til en grense, må du opprette og lagre minst ett spor (*Lagre det aktive sporet, side 16*).

- 1 Velg **Informasjon > Brukerdata > Spor > Lagrede spor**.
- 2 Velg et spor.
- 3 Velg **Velg > Rediger spor > Lagre som grense**.

Redigere en grense

- 1 Velg **Informasjon > Brukerdata > Grenser**.
- 2 Velg en grense.
- 3 Velg **Se på > Rediger grense**.
- 4 Velg et alternativ:
 - For å redigere utseendet til en grense på kartet velger du **Visningsalternativer**.
 - For å endre grenselinjene eller navnet velger du **Rediger grense**.
 - For å redigere grensealarmen velger du **Alarm**.

Koble en grense til et SmartMode oppsett

Du kan koble en grense til et SmartMode oppsett for å åpne oppsettet automatisk når du kjører inn eller ut av grensen. Du kan for eksempel angi en grense rundt båthavnen din og automatisk åpne Dokking-oppsettet når du nærmer deg havnen.

- 1 Velg **Informasjon > Brukerdata > Grenser**.
- 2 Velg en grense.
- 3 Velg **Se på > Koble til SmartMode™ > SmartMode™**.

4 Velg **Går inn i** og deretter et oppsett.

5 Velg **Forlater** og deretter et oppsett.

Angi en grensealarm

Grensealarmer varsler deg når du befinner deg innenfor en angitt avstand fra en angitt grense.

1 Velg **Informasjon > Brukerdata > Grenser**.

2 Velg en grense.

3 Velg **Alarm > På**.

4 Angi en distanse.

Slette en grense

1 Velg **Informasjon > Brukerdata > Grenser**.

2 Velg en grense.

3 Velg **Se på > Rediger grense > Slett**.

Synkronisere brukerdata over maritimt nettverk fra Garmin

LES DETTE

Før du kan synkronisere brukerdata over nettverket, bør du sikkerhetskopiere brukerdataene dine for å unngå at de går tapt dersom det oppstår feil. Se [Sikkerhetskopiere data til en datamaskin](#), side 52.

Du kan automatisk dele veipunkter, spor og ruter med alle kompatible enheter som er tilkoblet maritimt nettverk fra Garmin (Ethernet).

MERK: Denne funksjonen er ikke tilgjengelig på alle modeller.

Velg **Innstillinger > Innstillinger > Deling av brukerdata > På**.

Hvis det gjøres en endring i et veipunkt, et spor eller en rute på én kartplotter, synkroniseres de aktuelle dataene automatisk til alle kartplotterne på Ethernet-nettverket.

Slette alle lagrede veipunkter, ruter og spor

Velg **Informasjon > Brukerdata > Fjern brukerdata > Alle > OK**.

Seilefunksjoner

Konfigurere fartøytype

Du kan velge din båttype for å konfigurere kartplotterinnstillinger og bruke funksjoner som er tilpasset båttypen.

1 Velg **Innstillinger > Mitt fartøy > Fartøytype**.

2 Velg et alternativ.

Kappseiling

Du kan bruke enheten til å øke sannsynligheten for at båten krysser startlinjen idet kappseilaset begynner. Hvis du synkroniserer tidtakeren for kappseiling med den offisielle nedtellingstidtakeren for kappseilaset, blir du varslet med intervaller på ett minutt når starten på kappseilaset nærmer seg. Hvis du synkroniserer tidtakeren for kappseiling med den virtuelle startlinjen, måler enheten hastigheten, peilingen og tiden som gjenstår på nedtellingstidtakeren. Enheten bruker disse dataene til å angi om båten krysser startlinjen før, etter eller akkurat når kappseilaset starter.

Startlinjeveiledning

Startlinjeveiledning for seiling er en visuell representasjon av den informasjonen du trenger for å krysse startlinjen på optimalt tidspunkt og med optimal hastighet.

Etter at du har angitt styrbord og babord startlinjepinner samt målhastigheten og -tiden, og etter at du har startet tidtakeren, vises en beregningslinje. Beregningslinjen strekker seg fra din

gjeldende posisjon mot startlinjen og kurslinjene som går ut fra hver pinne.

Sluttpunktet og -fargen for beregningslinjen indikerer hvor båten vil være når tidtakeren utløper, basert på båtens gjeldende hastighet.

Når endepunktet er før startlinjen, er linjen hvit. Dette indikerer at båten må øke hastigheten for å komme til startlinjen innen tiden.

Når endepunktet er forbi startlinjen, er linjen rød. Dette indikerer at båten må redusere hastigheten for å unngå straff for å nå startlinjen før tidtakeren utløper.

Når endepunktet er på startlinjen, er linjen hvit. Dette indikerer at båten beveger seg med optimal hastighet for å nå startlinjen idet tidtakeren utløper.

Som standard vises vinduet for startlinjeveiledning og vinduet for tidtakeren for kappseiling i kombinasjonsskjermen Kappseiling.

Angi startlinjen

Vinduet for startlinjeveiledning er lagt til kombinasjonsskjermen Kappseiling som standard.

1 Fra kombinasjonsskjermen Kappseiling velger du **Meny > Startlinjeveiledning > Startlinje**.

2 Velg et alternativ:

- For å merke babord og styrbord startlinjemerker når du seiler forbi dem, velger du **Ping-merker**.
- Hvis du vil merke babord og styrbord startlinjemerker ved å skrive dem inn, velger du **Angi koordinater**.
- Hvis du vil bytte om merkene på babord og styrbord side etter at du har angitt dem, velger du **Bytte babord og styrbord Merker**.

Bruke startlinjeveiledning

Du kan bruke funksjonen for startlinjeveiledning til å hjelpe deg med å krysse startlinjen i optimal hastighet under en kappseiling.

1 Marker startlinjen ([Angi startlinjen](#), side 18).

2 Fra kombinasjonsskjermen Kappseiling velger du **Meny > Startlinjeveiledning > Målhastighet** og velger ønsket hastighet idet du krysser startlinjen.

3 Velg **Tid til mål**, og velg ønsket tid å krysse startlinjen på.

4 Velg **Bakover**.

5 Starte tidtakeren for kappseiling ([Starte tidtakeren for kappseiling](#), side 18).

Starte tidtakeren for kappseiling

Tidtakeren for kappseiling er lagt til kombinasjonsskjermen Kappseiling som standard.

1 Fra kombinasjonsskjermen Kappseiling velger du **Start**.

MERK: Du kan også få tilgang til den fra skjermen Seiling SmartMode og navigasjonskartet.

2 Når det er nødvendig, velger du **Synkronisering** for å synkronisere med den offisielle tidtakeren for kappseiling.

Stoppe tidtakeren for kappseiling

Fra kombinasjonsskjermen Kappseiling velger du **Stopp**.

Stille inn avstanden mellom baugen og GPS-antennen

Du kan angi avstanden mellom baugen på båten og plasseringen av GPS-antennen. Dette bidrar til å sikre at baugen på båten krysser startlinjen nøyaktig på starttiden.

1 Fra navigasjonskartet velger du **Meny > Seiling > Startlinje > GPS-baugforskyvning**.

2 Angi avstanden.

3 Velg **Ferdig**.

Innstillinger for kurslinjer

Hvis du vil bruke kurslinjefunksjonene, må du koble en vindsensor til kartplotteren.

I seilemodus *Konfigurere fartøytype*, side 3 kan du vise kurslinjer på navigasjonskartet. Kurslinjer kan være svært nyttige ved kappseiling.

Fra navigasjonskartet velger du **Meny > Lag > Mitt fartøy > Kurslinjer > Oppsett**.

Skjerm: Angir hvordan kurslinjene og fartøyet vises på kartet, og angir lengden på kurslinjene.

Seilevinkel: Lar deg velge hvordan enheten beregner kurslinjer. Alternativet Faktisk beregner kurslinjer ved hjelp av den målte vindvinkelen fra vindsensoren. Alternativet Manuelt beregner kurslinjer ved hjelp av vinkler mot og i le for vinden, som er angitt manuelt.

Vindvinkel: Lar deg angi en kurslinje basert på seilevinkelen i lo.

Vinkel i le: Lar deg angi en kurslinje basert på seilevinkelen i le.

Tidevannskorr.: Korriger kurslinjene basert på tidevannet.

Layline-filer: Filtrerer kurslinjedata basert på det angitte tidsintervallet. Hvis du ønsker en jevnere kurslinje som filtrerer vekk enkelte av endringene av båtens kurs eller den sanne vindvinkelen, kan du angi et høyere tall. Hvis du ønsker en kurslinje som viser en høyere følsomhet for endringer av båtens kurs eller den sanne vindvinkelen, kan du angi et lavere tall.

Stille inn kjølkalibreringen

Du kan angi en kjølkalibrering for å kompensere for plasseringen av svingeren og få en nøyaktig vanddybdeavlesning. Dette gir deg mulighet til å vise vanddybden under kjølen eller den reelle vanddybden, avhengig behovene dine.

Hvis du vil vite hvor dypt vannet er under kjølen eller båtens laveste punkt, og svingeren er installert i vannlinjen eller på et annet sted over kjølens bunnpunkt, bør du måle avstanden fra der svingeren er montert, til kjølen.

Hvis du vil vite den reelle vanddybden, og svingeren er installert under vannlinjen, måler du avstanden fra bunnen av svingeren opp til vannlinjen.

MERK: Dette alternativet er bare tilgjengelig når du har godkjente dybde data.

1 Mål avstanden:

- Hvis svingeren er installert i vannlinjen ① eller hvor som helst over kjølens bunnpunkt, måler du avstanden fra der hvor svingeren er installert, til kjølen. Angi denne verdien som et positivt tall.
- Hvis svingeren er installert nederst på kjølen ②, og du vil vite den reelle vanddybden, måler du avstanden fra svingeren til vannlinjen. Angi denne verdien som et negativt tall.

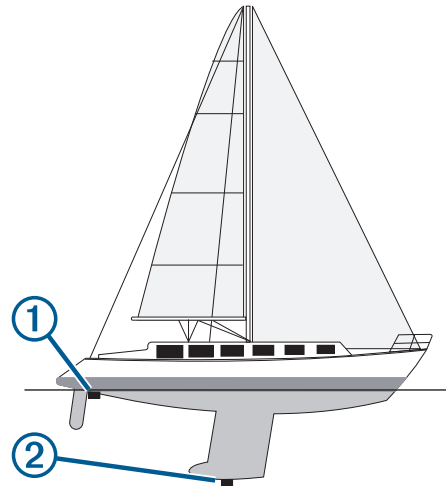

2 Velg **Innstillinger > Mitt fartøy > Dybde og ankring > Forskyvning kjøl**.

3 Velg **+** hvis svingeren er installert i vannlinjen, eller velg **-** hvis svingeren er installert nederst på kjølen.

4 Angi avstanden du regnet ut i trinn 1.

Betjene autopiloten for seilbåt

⚠ FORSIKTIG

Når autopiloten er aktivert, styrer den bare roret. Du og besetningen er ansvarlige for seilene mens autopiloten er aktivert.

I tillegg til å holde styrekursen kan du bruke autopiloten til å opprettholde vindhold. Du kan også bruke autopiloten til å kontrollere roret under bauting og jibbing.

Vindhold

Du kan angi at autopiloten skal opprettholde en bestemt retning i forhold til den gjeldende vindvinkelen. Enheten må være koblet til en vindsensor som er kompatibel med NMEA 2000 eller NMEA® 0183, for å utføre vindhold eller vindbasert bauting eller jibbing.

Angi typen vindhold

Før du kan aktivere type for vindhold må du koble en NMEA 2000 eller NMEA 0183 vindsensor til autopiloten.

Hvis du vil vite mer om avansert autopilotkonfigurasjon, kan du se installeringsinstruksjonene som fulgte med autopiloten.

1 Gå til skjermbildet for autopiloten, og velg **Meny > Autopilotoppsett > Vindhold-type**.

2 Velg **Relativ** eller **Sann**.

Aktivere vindhold

Før du kan aktivere type for vindhold må du koble en NMEA 2000 eller NMEA 0183-vindsensor til autopiloten.

Når autopiloten er i standby, velger du **Vindhold**.

Aktivere vindhold fra holdt styrekurs

Før du kan aktivere type for vindhold må du koble en NMEA 2000 eller NMEA 0183 vindsensor til autopiloten.

Når Hold styrekursen er aktivert, velger du **Meny > Vindhold**.

Justere vindholdvinkelen med autopiloten

Du kan justere vindholdvinkelen på autopiloten når vindhold er aktivert.

- Hvis du vil justere vindholdvinkelen i trinn på 1°, velger du ◀ eller ▶.
- Hvis du vil justere vindholdvinkelen i trinn på 10°, holder du inne ◀ eller ▶.

Bauting og jibbing

Du kan angi at autopiloten skal baute eller jibbe mens Hold styrekursen eller Vindhold er aktivert.

Bauting og jibbing fra Hold styrekursen

- 1 Aktiver Hold styrekursen ([Aktivere autopiloten](#), side 34).
- 2 Velg **Meny**.
- 3 Velg et alternativ.
Autopiloten styrer båten gjennom bauting eller jibbing.

Bauting og jibbing fra Vindhold

- Du må ha installert en vindsensor før du kan aktivere vindhold.
- 1 Aktiver vindhold ([Aktivere vindhold](#), side 19).
 - 2 Velg **Meny**.
 - 3 Velg et alternativ.
Autopiloten styrer båten gjennom bauting eller jibbing. Informasjon om fremgangen vises på skjermen.

Angi en forsinkelse for bauting og jibbing

Med forsinkelse av bauting og jibbing kan du utsette styringen for bauting og jibbing etter at du har startet manøveren.

- 1 Gå til autopilot-skjermbildet, og velg **Meny** > **Autopilotoppsett** > **Seileoppsett** > **Forsink., baut.**
- 2 Angi lengden på forsinkelsen.
- 3 Velg eventuelt **Ferdig**.

Aktivere Jibb-inhibitor

MERK: Jibb-inhibitoren forhindrer ikke at du jibber manuelt ved hjelp av roret eller trinnstyring.

Jibb-inhibitoren forhindrer at autopiloten jibber.

- 1 Gå til skjermbildet for autopiloten, og velg **Meny** > **Autopilotoppsett** > **Seileoppsett** > **Jibb-inhibitor**.
- 2 Velg **Aktivert**.

Kurspil og vinkelmarkører

Kurspilen er en tegnet linje i kursretningen på kartet fra baugen av båten. Vinkelmarkører indikerer den relative posisjonen fra kursen eller kursen over bakken, noe som er nyttig ved kasting eller når du skal finne referansepunkter.

Innstilling av styrekurspilen og vinkelmarkører

Kurspilen er en tegnet linje i kursretningen på kartet fra baugen av båten. Vinkelmarkører indikerer den relative posisjonen fra kursen eller kursen over bakken, noe som er nyttig ved kasting eller når du skal finne referansepunkter.

Du kan vise linje for styrekurs og COG på kartet.

COG er reiseretningen din. Styrekurs er retningen baugen peker mot. Dette vises når det er koblet til en sensor for styrekurs.

- 1 Fra kartet velger du **Meny** > **Lag** > **Mitt fartøy** > **Kurspil**.
- 2 Vinkelmarkører
- 3 Velg eventuelt **Kilde**, og velg et alternativ:
 - Hvis du vil automatisk bruke den tilgjengelige kilden velger du **Automatisk**.
 - Hvis du vil bruke GPS-antenneretning for COG, velger du **GPS-retning (COG)**.
 - Hvis du vil bruke data fra en tilkoblet sensor for styrekurs velger du **Nordreferanse**.
 - Hvis du vil bruke data både fra en tilkoblet styrekurs sensor og GPS-antennen, velger du **COG og retning**.
Dette viser både linjen for styrekurs og COG-linjen på kartet.
- 4 Velg **Visning**, og velg et alternativ:
 - Velg **Distanse** > **Distanse**, og angi lengden på linjen som vises på kartet.

- Velg **Tid** > **Tid**, og angi tiden som brukes til å beregne avstanden båten beveger seg i løpet av angitt tid ved gjeldende hastighet.

Fiskeekkolodd

Når den er koblet til en svinger på en ordentlig måte, kan den kompatible kartplotteren brukes som fiskeekkolodd. Kartplottermodeller uten xsv eller xs i navnet må ha en ekkoloddmodul og svinger fra Garmin for å kunne vise ekkoloddinformasjon.

Hvis du vil ha mer informasjon om hvilken svinger som er best for deg, går du til www.garmin.com/transducers.

Forskjellige ekkoloddvisninger som viser fisk i området. Hvilke ekkoloddvisninger som er tilgjengelige, varierer avhengig av hvilken type svinger og ekkoloddmodul som er koblet til kartplotteren. Du kan for eksempel bare vise enkelte Panoptix™ skjermbilder hvis du har en kompatibel Panoptix svinger tilkoblet.

Det finnes fire grunnleggende stiler for ekkoloddvisninger: En fullskjermvisning, en splittet skjermvisning som kombinerer to eller flere visninger, en splittet zoom-visning og en splittet frekvensvisning som viser to forskjellige frekvenser. Du kan tilpasse innstillingene for hver av visningene på skjermen. I splittet frekvensvisning kan du for eksempel justere forsterkningen for hver av frekvensene separat.

Hvis du ikke ser et oppsett for ekkoloddvisninger som passer til behovene dine, kan du opprette et tilpasset kombinasjonsskjermbilde ([Opprette en ny kombinasjonsside](#), side 3) eller en SmartMode layout ([Legge til et SmartMode oppsett](#), side 2).

Stoppe sendingen av ekkoloddssignaler

Fra et ekkoloddskjermbilde velger du **Meny** > **Send**.

Endre ekkoloddvisningen

- 1 Fra en kombinasjonsskjerm eller et SmartMode oppsett med ekkolodd velger du vinduet du vil endre.
- 2 Velg **Meny** > **Endre ekkolodd**.
- 3 Velg en ekkoloddvisning.

Tradisjonell ekkoloddvisning

Det finnes flere tilgjengelige fullskjermvisninger avhengig av utstyret som er tilkoblet.

Fullskjermvisningen av Tradisjonell ekkolodd viser et stort bilde med ekkoloddavlesninger fra en svinger. Avstandsskalaen på høyre side av skjermbildet viser dybden til registrerte objekter mens skjermbildet rulles fra høyre mot venstre.

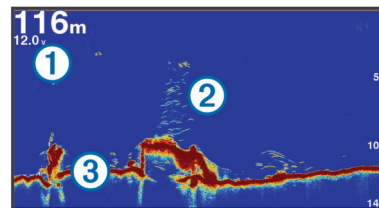

①	Informasjon om dybde
②	Objekter eller fisk
③	Bunnen av vannet

Ekkoloddvisning med splittet frekvens

I ekkoloddvisningen med splittet frekvens viser den ene siden av skjermbildet en fullstendig graf med ekkolodddata med høy frekvens, mens den andre siden viser en fullstendig graf med ekkolodddata med lavere frekvens.

MERK: Ekkoloddvisningen med splittet frekvens krever at du bruker en dobbelfrekvenssvinger.

Ekkoloddvisning med splittet zoom

Ekkoloddvisning med splittet zoom viser en graf med ekkoloddavlesninger og en forstørret del av den grafen på samme skjermbilde.

Garmin ClearVü Ekkoloddvisning

MERK: Hvis du vil motta Garmin ClearVü søkeekkolodd, trenger du en kompatibel kartplotter eller et kompatibelt ekkolodd og en kompatibel svinger. Du finner mer informasjon om kompatible svingere på www.garmin.com/transducers.

Garmin ClearVü ekkolodd med høy frekvens gir et detaljert bilde av fiskemiljøet rundt båten med en utførlig representasjon av strukturene som båten passerer over.

Tradisjonelle svingere sender ut en konisk stråle. Garmin ClearVü søkeekkoloddteknologien sender ut to smale stråler med lignende form som strålen i en kopimaskin. Disse strålene gir et tydeligere, fotografisk bilde av det som befinner seg under båten.

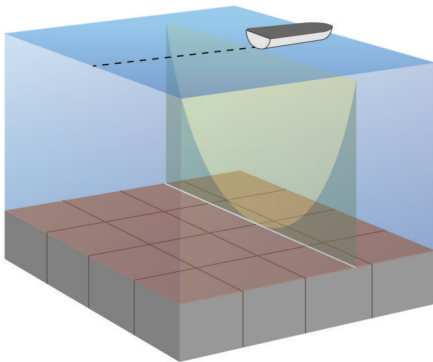

SideVü Ekkoloddvisning

MERK: Ikke alle modeller har innebygd SideVü ekkoloddstøtte. Hvis modellen din ikke inneholder innebygd SideVü ekkolodd, må du ha en kompatibel ekkoloddmodul og en kompatibel SideVü svinger.

Hvis modellen din inneholder innebygd SideVü ekkolodd, må du ha en kompatibel SideVü svinger.

SideVü søkeekkoloddteknologi viser deg et bilde av hva som befinner seg på siden av båten. Du kan bruke dette som et søkeverktøy for å finne strukturer og fisk.

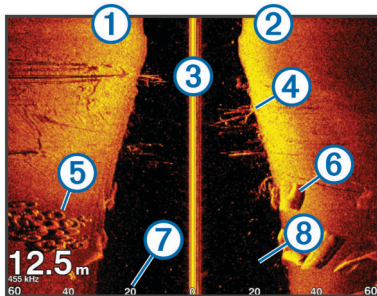

①	Venstre side av båten
②	Høyre side av båten
③	Svingeren på fartøyet
④	Trær
⑤	Gamle dekk
⑥	Tømmerstokker

⑦	Avstand fra siden av båten
⑧	Vann mellom fartøyet og bunnen

SideVü søketeknologi

SideVü-svingeren bruker en flat stråle, i stedet for en standard konisk stråle, til å søke i vannet og i bunnen til hver side for båten.

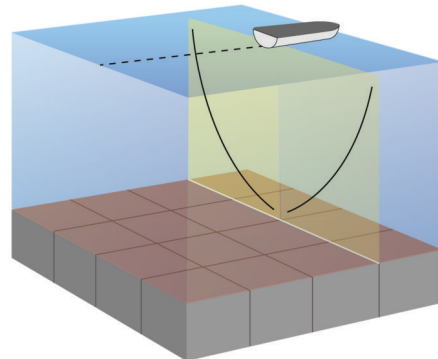

Måle avstand på ekkoloddskjermbildet

Du kan måle avstanden mellom to punkter på SideVü ekkoloddvisningen.

- 1 Gå til SideVü ekkoloddvisningen, og velg en posisjon på skjermbildet.
- 2 Velg **Mål**.
Det vises en tegnestift på skjermen ved posisjonen du har valgt.
- 3 Velg en annen posisjon.
Avstanden og vinkelen fra tegnestiften vises øverst til venstre.

TIPS: Hvis du vil nullstille tegnestiften og måle fra stiftens gjeldende posisjon, velger du **Mål**.

Panoptix ekkoloddvisninger

MERK: Ikke alle modeller støtter Panoptix svingere.

Hvis du vil motta Panoptix ekkolodd, trenger du en kompatibel kartplotter og en kompatibel svinger.

Med Panoptix ekkoloddvisningen kan du se rundt båten i sanntid. Du kan også følge med på agnet under vann og fiskestimer foran eller under båten.

LiveVü ekkoloddvisningene viser deg bevegelser i sanntid, enten foran eller under båten. Skjermbildet oppdateres svært raskt, og dette gir deg ekkoloddvisninger som ligner en videostrøm.

RealVü 3D-ekkoloddvisningen gir deg tredimensjonale visninger av det som befinner seg foran eller under båten. Skjermbildet oppdateres ved hver svingerpuls.

Hvis du vil se alle fem Panoptix ekkoloddvisningene, må du ha en svinger som viser nedovervendte visninger og en svinger til som viser forovervendte visninger.

Hvis du vil ha tilgang til Panoptix ekkoloddvisningene, velger du Ekkolodd og en visning.

LiveVü Down-ekkoloddvisning

Denne ekkoloddvisningen viser en todimensjonal visning av det som befinner seg under båten, og den kan brukes til å se stimer med små og store fisk.

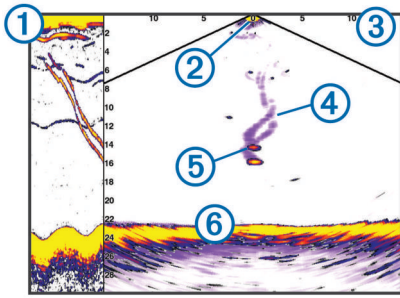

①	Historikk for Panoptix Down-visningen i en rullende ekkoloddvisning
②	Båt
③	Rekkevidde
④	Spor
⑤	Sluk
⑥	Bunn

LiveVü Forward-ekkoloddvisning

Denne ekkoloddvisningen viser en todimensjonal visning av det som befinner seg foran båten, og den kan brukes til å se stimer med små og store fisk.

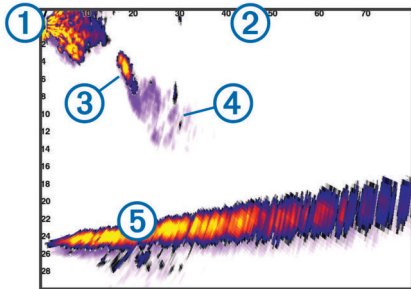

①	Båt
②	Rekkevidde
③	Fisk
④	Spor
⑤	Bunn

RealVü 3D Forward-ekkoloddvisning

Denne ekkoloddvisningen gir en tredimensjonal visning av det som befinner seg foran svingeren. Du kan bruke denne visningen når du står stille og har behov for å se bunnen og fisk som nærmer seg båten.

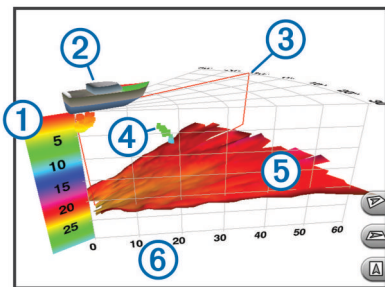

①	Fargeforklaring
②	Båt
③	Pingindikator
④	Fisk

⑤	Bunn
⑥	Rekkevidde

RealVü 3D Down-ekkoloddvisning

Denne ekkoloddvisningen gir en tredimensjonal visning av det som befinner seg under svingeren, og den kan brukes når du står stille og har behov for å se hva som befinner seg rundt båten.

RealVü 3D Historical-ekkoloddvisning

Denne ekkoloddvisningen gir en tredimensjonal visning av det som befinner seg bak båten mens du er i bevegelse, og den viser hele vannsøylen i 3D, fra bunnen til vannoverflaten. Denne visningen brukes til å finne fisk.

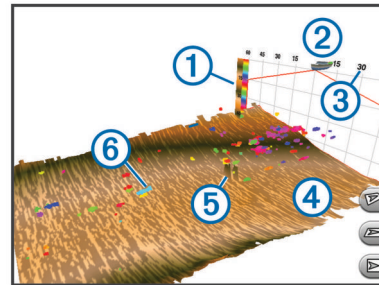

①	Fargeforklaring
②	Båt
③	Rekkevidde
④	Bunn
⑤	Struktur
⑥	Fisk

FrontVü Ekkoloddvisning

Panoptix FrontVü ekkoloddvisningen forbedrer situasjonsvurderingen ved å vise objekter under vann opptil 91 meter (300 fot) foran båten.

Muligheten til effektivt å unngå kollisjoner ved hjelp av FrontVü ekkoloddet reduseres når hastigheten stiger til over 8 knop.

Du må installere og koble til en kompatibel svinger, for eksempel en PS21-svinger for å se FrontVü ekkoloddvisningen. Du må kanskje oppdatere programvaren for svingeren.

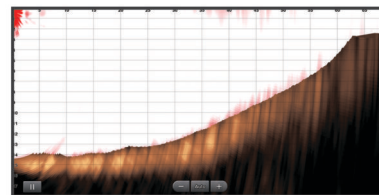

Velge svingertype

Før du kan velge svingertype, må du vite hvilken type svinger du har.

Kartplotteren er kompatibel med en rekke svinger, inkludert Garmin ClearVü™ svinger, tilgjengelige som tilleggsutstyr på www.garmin.com/transducers.

Hvis du kobler til en svinger som ikke fulgte med kartplotteren, må du kanskje angi svingertypen for å være sikker på at ekkoloddet fungerer som det skal. Dette alternativet vises ikke hvis enheten registrerer svingeren automatisk.

- 1 Gå til en ekkoloddvisning, og velg **Meny > Ekkoloddoppsett > Installasjon > Svingertype**.

2 Velg et alternativ:

- Hvis du har en 200/77 kHz svinger med dobbel stråle, velger du **Dobbelt stråle (200/77 kHz)**.
- Hvis du har en 200/50 kHz dobbelfrekvenssvinger, velger du **Dobbelfrekvens (200/50 kHz)**.
- Hvis du har en annen type svinger, velger du den fra listen.

Kalibrere kompasset

Før du kan kalibrere kompasset, må svingeren monteres på akselen langt nok unna dorgemotoren til at du unngår magnetiske forstyrrelser, og den må være på plass i vannet. Kalibreringen må være av god nok kvalitet til å aktivere det interne kompasset.

MERK: Du må montere svingeren på akselen for at du skal kunne bruke kompasset. Kompasset fungerer ikke hvis du monterer svingeren på motoren.

MERK: Kompasskalibrering er bare tilgjengelig for svingere med et internt kompass, for eksempel PS21-TR-svingeren.

Du kan begynne å svinge båten rundt før du kalibrerer, men båten må gjennomføre 1,5 komplett rotasjon under kalibreringen.

- 1 Gå til en aktuell ekkoloddvisning, og velg **Meny > Ekkoloddoppsett > Installering**.
- 2 Om nødvendig velger du **Bruk AHRS** for å slå på AHRS-sensoren.
- 3 Velg **Kalibrer kompass**.
- 4 Følg instruksjonene på skjermen.

Opprette et veipunkt på ekkoloddskjerm-bildet

- 1 Dra skjermbildet eller velg **II** fra et ekkoloddskjerm-bilde.
- 2 Velg en posisjon.
- 3 Velg **Nytt veipunkt** eller **♥***.
- 4 Rediger veipunktinformasjonen om nødvendig.

Stoppe ekkoloddvisningen midlertidig

Gå til en ekkoloddvisning, og velg **II**.

Visning av ekkoloddhistorikken

Du kan bla i ekkoloddvisningen for å se historisk ekkolodddata.

MERK: Ikke alle svingere kan lagre historiske ekkolodddata.

- 1 Dra skjermen mot høyre i ekkoloddvisningen.
- 2 Velg **Bakover** for å gå ut av historikken.

Deling av ekkolodd

Denne funksjonen er kanskje ikke tilgjengelig på alle kartplottermodeller.

Du kan vise ekkolodddata fra alle kompatible kilder på Garmin Marine Network. Du kan vise ekkolodddata fra en kompatibel ekstern ekkoloddmodul, for eksempel en GCV™ ekkoloddmodul. Du kan også vise ekkolodddata fra andre kartplottere med en innebygd ekkoloddmodul.

Hver kartplotter på nettverket kan vise ekkolodddata fra alle kompatible ekkoloddmoduler og svingere på nettverket, uansett hvor kartplotterne og svingerne er montert på båten. Hvis du for eksempel har en svinger med Garmin ClearVü montert bak på båten, kan du vise ekkolodddata ved hjelp av GPSMAP 8212 som er montert foran på båten.

Når du deler ekkolodddata, synkroniseres verdiene av enkelte ekkoloddinnstillinger, for eksempel Rekkevidde og Forsterkning, på tvers av enhetene i nettverket. Verdiene for andre ekkoloddinnstillinger, for eksempel innstillingene for Utseende, synkroniseres ikke og må konfigureres på hver enhet. Scroll-

hastighetene til de forskjellige tradisjonelle og Garmin ClearVü ekkoloddvisningene synkroniseres også, slik at den splittede skjermvisningen blir mer sammenhengende.

MERK: Bruk av flere svingere samtidig kan føre til krysstale, som du kan fjerne ved å justere ekkoloddinnstillingen for Interferens.

Velge en ekkoloddkilde

Denne funksjonen er kanskje ikke tilgjengelig på alle modeller.

Når du bruker mer enn én ekkolodddatakilde for en ekkoloddvisning, kan du velge hvilken kilde du vil bruke for den ekkoloddvisningen. Hvis du for eksempel har to kilder for Garmin ClearVü, kan du velge hvilken kilde du vil bruke, fra ekkoloddvisningen Garmin ClearVü.

- 1 Åpne ekkoloddvisningen du vil endre kilden for.
- 2 Velg **Meny > Ekkoloddoppsett > Kilde**.
- 3 Velg kilden for denne ekkoloddvisningen.

Gi en ekkoloddkilde nytt navn

Du kan gi ekkoloddkilder nytt navn, slik at du enkelt kan identifisere de ulike kildene. Du kan for eksempel bruke "Baug" som navn på svingeren på baugen på båten.

Kilden får bare nytt navn i den gjeldende visningen. Hvis du for eksempel vil gi nytt navn til ekkoloddkilden for Garmin ClearVü, må du åpne ekkoloddvisningen for Garmin ClearVü.

- 1 Gå til ekkoloddvisningen, og velg **Meny > Ekkoloddoppsett > Kilde > Gi kilder nytt navn**.
- 2 Angi navnet.

Justere detaljnivået

Du kan kontrollere detaljnivået og støyen som vises på ekkoloddskjerm-bildet enten ved å justere forsterkning for tradisjonelle svingere eller ved å justere lysstyrken for Garmin ClearVü-svingere.

Hvis du vil vise bunnskuddene med høyest intensitet på skjermen, kan du redusere forsterkningen eller lysstyrken for å fjerne bunnskudd og støy med lavere intensitet. Hvis du vil se informasjon om alle bunnskudd, kan du øke forsterkningen eller lysstyrken for å vise mer informasjon på skjermen. Dette øker også støyen og kan gjøre det vanskeligere å gjenkjenne faktiske bunnskudd.

- 1 Gå til en ekkoloddvisning, og velg **Meny**.
- 2 Velg **Forsterkning** eller **Lysstyrke**.
- 3 Velg et alternativ:
 - Hvis du vil øke eller redusere forsterkningen eller lysstyrken manuelt, velger du **Opp** eller **Ned**.
 - Hvis du vil at kartplotteren skal kunne justere forsterkningen eller lysstyrken automatisk, velger du et alternativ for automatisk justering.

Justere fargeintensitet

Du kan justere intensiteten til farger og høylys i områder av interesse på ekkoloddskjerm-bildet ved å justere fargeforsterkningen for tradisjonelle svingere eller kontrasten for Garmin ClearVü og SideVü/ClearVü svingere. Denne innstillingen fungerer best etter at du har justert detaljnivået som vises på skjerm-bildet ved hjelp av innstillingene for forsterkning eller lysstyrke.

Hvis du vil utheve mindre fiskeobjekter eller opprette en objektvisning med høyere intensitet, kan du øke innstillingen for fargeforsterkning eller kontrast. Dette forårsaker et tap i forskjellen for bunnskudd med høy intensitet. Hvis du vil redusere intensiteten til skuddet, kan du redusere fargeforsterkningen eller kontrasten.

- 1 Gå til en ekkoloddvisning, og velg **Meny**.

- 2 Velg et alternativ:
 - Når du er i ekkoloddvisningen Garmin ClearVü eller SideVü, velger du **Kontrast**.
 - Når du er i en Panoptix LiveVü ekkoloddvisning, velger du **Fargeforsterk..**
 - Når du er i en annen ekkoloddvisning, velger du **Ekkoloddoppsett > Avansert > Fargeforsterk..**
- 3 Velg et alternativ:
 - Hvis du vil øke eller redusere fargeintensiteten manuelt, velger du **Opp** eller **Ned**.
 - Hvis du vil bruke standardinnstillingen, velger du **Standard**.

Ekkoloddregistreringer

Ta opp ekkoloddvisningen

MERK: Ikke alle modeller støtter optak av ekkolodd.

- 1 Sett inn et minnekort i kortsporet.
- 2 Gå til en ekkoloddvisning, og velg **Meny > Ekkoloddoppsett > Ekkoloddregistrering > Ekkoloddopptak**.
15 minutter med ekkoloddopptak bruker omtrent 200 MB med plass på minnekortet. Du kan ta opp ekkolodd helt til kortet er fullt.

Stopp opptak av ekkolodd

Før du kan stoppe ekkoloddopptak, må du begynne opptaket (*Ta opp ekkoloddvisningen, side 24*).

Gå til en ekkoloddvisning, og velg **Meny > Ekkoloddoppsett > Ekkoloddregistrering > Stopp registrering**.

Slette en ekkoloddregistrering

- 1 Sett inn et minnekort i kortsporet.
- 2 Gå til en ekkoloddvisning, og velg **Meny > Ekkoloddoppsett > Ekkoloddregistreringer > Vis opptak**.
- 3 Velg en registrering.
- 4 Velg **Slett**.

Spille av ekkoloddopptak

Før du kan spille av ekkoloddopptak, må du laste ned og installere programmet HomePort™ og lagre ekkolodddata på et minnekort.

- 1 Fjern minnekortet fra enheten.
- 2 Sett minnekortet inn i en kortleser som er koblet til en datamaskin.
- 3 Åpne programmet HomePort.
- 4 Velg et ekkoloddopptak fra enhetslisten.
- 5 Høyreklikk på ekkoloddopptaket i den nedre ruten.
- 6 Velg **Avspilling**.

Oppsett for ekkoloddene Traditional, Garmin ClearVü og SideVü

MERK: Ikke alle alternativer og innstillinger gjelder for alle modeller, ekkoloddmoduler og svingere.

MERK: Disse innstillingene gjelder ikke for Panoptix svingere.

Gå til en ekkoloddvisning, og velg **Meny > Ekkoloddoppsett**.

Scroll-hastighet: Angir hastigheten som ekkoloddet scroller fra høyre mot venstre (*Angi scroll-hastigheten, side 24*).

I grunt vann kan du velge en langsommere scroll-hastighet for å forlenge tiden informasjonen vises på skjermen. I dypere vann kan du velge en raskere scroll-hastighet. Automatisk scroll-hastighet justerer scroll-hastigheten til båtens hastighet.

Støyavvisning: Reduserer interferens og mengden støy som vises på ekkoloddskjermen (*Innstillinger for støyavvisning for ekkolodd, side 25*).

Utseende: Konfigurerer utseendet på ekkoloddskjermen (*Innstillinger for ekkoloddutseende, side 25*).

Alarmer: Angir ekkoloddalarmer (*Ekkoloddalarmer, side 25*).

Avansert: Konfigurerer ulike innstillinger for ekkoloddvisning og datakilder (*Avanserte ekkoloddinnstillinger, side 25*). Gjelder ikke for ekkoloddvisningene Garmin ClearVü og SideVü.

Installering: Konfigurerer svingeren (*Installeringsinnstillinger for svingerne Tradisjonell, Garmin ClearVü og SideVü, side 26*).

Angi zoomnivå på ekkoloddskjermbildet

- 1 Gå til en ekkoloddvisning, og velg **Meny > Zoom**.
- 2 Velg et alternativ:
 - Hvis du vil zoome inn på ekkolodddataene fra bunndybden, velger du **Bunnlås**.
 - Hvis du vil stille inn dybden for det forstørrede området manuelt, velger du **Angi zoom, Vis opp** eller **Vis ned** for å angi dybden for det forstørrede området og **Zoom inn** eller **Zoom ut** for å øke eller redusere forstørrelsen for det forstørrede området.
 - Hvis du vil angi dybde og zoom automatisk, velger du **Angi zoom > Automatisk**.
 - Hvis du vil avbryte zoom, velger du **Ingen zoom**.

Angi scroll-hastigheten

Du kan angi hastigheten som ekkoloddet scroller med fra høyre mot venstre. Bruk en høyere scroll-hastighet for å se flere detaljer, spesielt mens båten er i bevegelse eller mens du dorger. Bruk en lavere scroll-hastighet for å la ekkoloddinformasjonen bli værende på skjermen over en lengre periode. Når du angir scroll-hastigheten for én ekkoloddvisning, gjelder denne hastigheten for alle ekkoloddvisningene.

- 1 Gå til en ekkoloddvisning, og velg **Meny > Ekkoloddoppsett > Scroll-hastighet**.
- 2 Velg et alternativ:
 - Hvis du vil justere scroll-hastigheten automatisk ved hjelp av data for hastighet i luftlinje eller fart i vann, velger du **Automatisk**.
Innstillingen Automatisk velger en scroll-hastighet som passer til båtens hastighet slik at objekter i vannet tegnes med riktig format og vises mindre forvridd. Når du viser Garmin ClearVü eller SideVü ekkoloddvisninger, anbefaler vi at du bruker innstillingen Automatisk.
 - Hvis du vil bruke en veldig rask scroll-hastighet, velger du **Ultrasroll®**.
Alternativet Ultrasroll ruller nye ekkolodddata raskt, men med redusert bildekvalitet. I de fleste situasjoner vil alternativet Hurtig gi en god balanse mellom et bilde som ruller raskt, og objekter som er mindre forvridd.

Justere dybde- eller breddeskalaen

Du kan justere området for dybdeskalaen for tradisjonelle ekkoloddvisninger og Garmin ClearVü ekkoloddvisninger og området for breddeskalaen for SideVü ekkoloddvisninger.

Hvis du lar enheten justere området automatisk, holder du bunnen innenfor nedre eller ytre tredjedel av ekkoloddskjermbildet. Dette kan være nyttig hvis du vil spore en bunn som har minimale eller moderate endringer i terrenget.

Hvis du justerer området manuelt, kan du vise et bestemt område. Dette kan være nyttig hvis du vil spore en bunn som har store endringer i terrenget, for eksempel en stigning eller skrent. Bunnen kan vises på skjermen så lenge den vises innenfor området du har angitt.

- 1 Gå til en ekkoloddvisning, og velg **Meny > Rekkevidde**.

2 Velg et alternativ:

- Hvis du vil at kartplotteren skal kunne justere området automatisk, velger du **Automatisk**.
- Hvis du vil øke eller redusere området manuelt, velger du **Opp** eller **Ned**.

TIPS: På ekkoloddskjermbildet kan du velge **+** eller **-** for å justere området manuelt.

TIPS: Når du ser på flere ekkoloddskjermbilder, kan du velge **Velg** for å velge den aktive skjermen.

Innstillinger for støyavvisning for ekkolodd

Gå til en ekkoloddvisning, og velg **Meny > Ekkoloddoppsett > Støyavvisning**.

Interferens: Justerer følsomheten for å redusere effekten av interferens fra støykilder i nærheten.

Du bør bruke den laveste interferensinnstillingen som oppnår ønsket forbedring, for å fjerne interferensen fra skjermbildet. Oppretting av installeringsproblemer som forårsaker støy, er den beste måten å fjerne interferens på.

Fargegrense: Skjuler deler av fargepaletten for å fjerne områder med svak støy.

Ved å angi fargegrensen til fargen på retursignaler du ikke ønsker, kan du sørge for at du ikke får se retursignaler du ikke ønsker på skjermen.

Utjevning: Fjerner støy som ikke er en del av normale retursignaler for ekkoloddet, og justerer utseendet til retursignaler (for eksempel bunnen).

Når utjevning er satt til høy, beholdes mer av støyen med lavt nivå enn når du bruker interferenskontrollen, men støyen er mer dempet fordi det brukes gjennomsnittsverdier. Utjevning kan fjerne lysprikker fra bunnen. Utjevning og interferens fungerer godt sammen for å fjerne støy med lavt nivå. Du kan justere innstillingene for interferens og utjevning trinnvist for å fjerne uønsket støy fra visningen.

Overflatestøy: Skjuler overflatestøy for å redusere forstyrrelser. Bredere strålebredder (lavere frekvenser) kan vise flere objekter, men kan skape mer overflatestøy.

Tidsvariabel forsterkning: Justerer tidsvariabel forsterkning, som kan redusere støy.

Denne funksjonen passer best i situasjoner der du vil kontrollere og undertrykke støy nær vannoverflaten. Det gir også mulighet for visning av objekter nær overflaten som ellers er skjult eller maskert av overflatestøy.

Innstillinger for ekkoloddutseende

Gå til en ekkoloddvisning, og velg **Meny > Ekkoloddoppsett > Utseende**.

Farge: Angir fargevalg og fargeforsterkning.

Dataoverlegg: Angir dataene som vises på ekkoloddskjermen.

A-skop: Viser et vertikalt skop langs høyre side av skjermbildet som umiddelbart viser avstanden til objekter på en skala.

Dybdelinje: Viser en dybdelinje med hurtigreferanse.

Kant: Markerer det sterkeste signalet fra bunnen for å definere hvor sterkt eller svakt signalet er.

Bildebevegelse: Gjør det mulig for ekkoloddbildet å gå fortere ved at det tegnes mer enn én datakolonne på skjermbildet for hver kolonne ekkolodddata som mottas. Dette er spesielt nyttig når du bruker loddet i dypt vann, fordi ekkoloddsignalet bruker lengre tid på å bevege seg til bunnen av sjøen og tilbake til svingeren.

I innstillingen 1/1 tegnes én informasjonskolonne på skjermbildet for hvert ekkoloddsignal som kommer tilbake. I innstillingen 2/1 tegnes to informasjonskolonner på skjermbildet for hvert ekkoloddsignal som kommer tilbake, og så videre for innstillingene 4/1 og 8/1.

Ekkoloddalarmer

MERK: Ikke alle alternativer er tilgjengelige på alle svingere.

Gå til en aktuell ekkoloddvisning, og velg **Meny > Ekkoloddoppsett > Alarmer**.

Du kan også åpne ekkoloddalarmene ved å velge **Innstillinger > Alarmer > Ekkolodd**.

Grunt vann: Angir en alarm som varsler når dybden er mindre enn den angitte verdien.

Dypt vann: Angir en alarm som varsler når dybden er større enn den angitte verdien.



FrontVü-alarm: Angir en alarm som varsler når dybden foran fartøyet er mindre enn den angitte verdien. Dette kan bidra til at du unngår grunnstøting (*Aktivere FrontVü-dybdealarmen, side 27*). Denne alarmen er bare tilgjengelig med Panoptix FrontVü-svingere.

Vanntemperatur: Angir en alarm som varsler når svingeren rapporterer en temperatur som er 2 °F (1,1 °C) over eller under den angitte temperaturen.

Kontur: Angir en alarm som utløses når svingeren registrerer et objekt innenfor angitt dybde fra vannets overflate og bunn.

Fisk

Fisk: Stiller inn en alarm som utløses når enheten oppdager objekter.

-  angir at alarmen skal utløses når det oppdages fisk av alle størrelser.
-  angir at alarmen skal utløses når det oppdages mellomstore eller store fisk.
-  angir at alarmen skal utløses når det oppdages store fisk.

Avanserte ekkoloddinnstillinger

Gå til en Tradisjonell-ekkoloddvisning, og velg **Meny > Ekkoloddoppsett > Avansert**.

Skift: Lar deg stille inn dybdeområdet som ekkoloddet er fokusert på. Slik kan du zoome inn med bedre oppløsning ved fokusert dybde.

Når du bruker skift, er det ikke sikkert at bunnregistrering fungerer på en effektiv måte siden ekkoloddet leter etter data innenfor dybdeområdet, og dette området kanskje ikke inkluderer bunnen. Bruk av skift kan også påvirke rullehastigheten fordi data utenfor dybdeområdet til det fokuserte området, ikke behandles, og dette reduserer tiden som er nødvendig for å motta og vise dataene. Du kan zoome inn på det fokuserte området, noe som lar deg vurdere retursignaler med bedre oppløsning enn du får bare ved å zoome.

Ekkoutvidelse: Justerer størrelsen på ekkoen på skjermen for å gjøre det enklere å se separate retursignaler.

Når objektene er vanskelige å se ①, gjør ekkoutvidelse retursignaler fra mål tydeligere og enklere å se på skjermen. Hvis ekkoutvidelsesverdien er for høy, blandes målene sammen. Hvis verdien er for lav ②, er målene små og vanskelige å se.

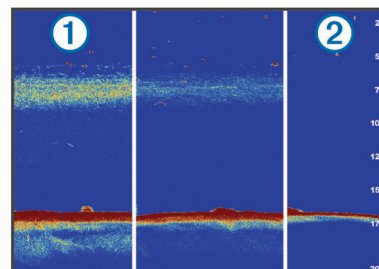

Du kan bruke ekkoutvidelse og filterbredde sammen for å få den ønskede oppløsningen og støyreduksjonen. Når

ekkkoutvidelse og filterbredde er angitt som lav, har skjermen den høyeste oppløsningen, men er mer utsatt for støy. Når ekkoutvidelse er angitt som høy og filterbredde er angitt som lav, har skjermen lavere oppløsning, men har bredere objekter. Når ekkoutvidelse og filterbredde er angitt som høy, har skjermen den laveste oppløsningen, men er minst utsatt for støy. Det anbefales ikke å sette ekkoutvidelse til lav og filterbredde til høy.

Installeringsinnstillinger for svingerne Tradisjonell, Garmin ClearVü og SideVü

Gå til en ekkoloddvisning for Tradisjonell, Garmin ClearVü eller SideVü, og velg **Meny > Ekkoloddoppsett > Installering**.

Sendehastighet: Angir lengde mellom lydbølgene fra ekkoloddet. Når du øker sendehastigheten, øker også rullehastigheten, men det kan også føre til økt støy.

Når du reduserer sendehastigheten, øker lengden mellom sending av pulssignaler. Dette kan forhindre støy. Dette alternativet er bare tilgjengelig i Tradisjonell-ekkoloddvisningen.

Overføringskraft: Reduserer svingerringing nær overflaten. En lavere verdi for sendeeffekt reduserer svingerringing, men kan også redusere styrken på retursignalene. Dette alternativet er bare tilgjengelig i Tradisjonell-ekkoloddvisningen.

Filterbredde: Angir kantene på objektet. Et kortere filter definerer kantene på objektene tydeligere, men kan tillate mer støy. Et lengre filter oppretter mykere kanter på objektene og kan også redusere støy. Dette alternativet er bare tilgjengelig i Tradisjonell-ekkoloddvisningen.

Snu mot V/H: Endrer visningsretningen for SideVü fra venstre til høyre. Dette alternativet er bare tilgjengelig i SideVü-ekkoloddvisningen.

Angi som oppstartsbilde: Gjenoppretter alle ekkoloddinnstillinger til fabrikkinnstillingene.

Svingerdiagnostikk: Viser detaljer om svingeren.

Ekkoloddfrekvenser

MERK: Tilgjengelige frekvenser avhenger av kartplotteren, ekkoloddmodulene og svingeren som brukes.

Justering av frekvensen bidrar til å tilpasse ekkoloddet til spesifikke mål og gjeldende vanndybde.

Høyere frekvenser bruker smale strålebredder og er bedre for betjening ved høy hastighet og i vanskelige sjøforhold.

Bunndefinering og termoklindefinering kan bli bedre ved bruk av en høy frekvens.

Lavere frekvenser bruker bredere strålebredder, som gir fiskeren mulighet til å se flere objekter. Dette kan imidlertid også forårsake mer overflatestøy og redusere kontinuiteten til bunnsignalet ved vanskelige sjøforhold. Bredere strålebredder gir større buer for retursignaler for fiskeobjekt, derfor er de perfekte for å finne fisk. Bredere strålebredder har også bedre ytelse i dypt vann, fordi den lavere frekvensen har bedre gjennomtrengning i dypt vann.

Med CHIRP-frekvenser kan du sveipe hver puls gjennom en rekke frekvenser. Dette gir bedre målseparasjon i dypt vann. Du kan bruke CHIRP til å identifisere mål, for eksempel enkeltfisk i en stim, og for bruk i dypt vann. CHIRP yter generelt sett bedre enn programmer med én frekvens. Ettersom enkelte fiskemål kan vises bedre med en fast frekvens, bør du ta hensyn til målsetninger og vannforhold når du bruker CHIRP-frekvenser.

Enkelte ekkoloddmoduler og svingere gir deg også muligheten til å tilpasse forhåndsinnstilte frekvenser for hvert svingerelement. Dermed har du muligheten til å endre frekvensen raskt ved hjelp av forhåndsinnstillinger etter hvert som vannet og målene endres.

Ved å vise to frekvenser samtidig i visningen for splittet frekvens kan du se dypere med retursignaler for den lave frekvensen, og bedre detaljer med retursignaler for den høye frekvensen.

Velg frekvenser

MERK: Du kan ikke justere frekvensen for alle ekkoloddvisninger og svingere.

Du kan indikere hvilke frekvenser som vises på ekkoloddskjerm bildet.

- 1 Gå til en ekkoloddvisning, og velg **Meny > Frekvens**.
- 2 Velg en frekvens som passer dine behov og vanndybden. Hvis du vil ha mer informasjon om frekvenser, kan du se ([Ekkoloddfrekvenser](#), side 26).

Oppretting av frekvensforhåndsinnstilling

MERK: Ikke tilgjengelig med alle svingere.

Du kan opprette en forhåndsinnstilling for å lagre en bestemt ekkoloddfrekvens. Dette gir deg muligheten til å endre frekvenser raskt.

- 1 Gå til en ekkoloddvisning, og velg **Meny > Frekvens**.
- 2 Velg **Behandle frekvenser > Ny forhåndsinnstilling**.
- 3 Angi en frekvens.

Slå på A-skopet

MERK: Denne funksjonen er tilgjengelig i Tradisjonell-ekkoloddvisningene.

A-skopet er et vertikalt skop langs høyre side av visningen, som viser deg hva som finnes under svingeren akkurat nå. Du kan bruke A-skopet til å identifisere mål som du ikke fanger opp når ekkoloddtaene passerer raskt på skjermen, for eksempel når båten holder høy hastighet. Den kan også være til hjelp for å oppdage fisk nær bunnen.

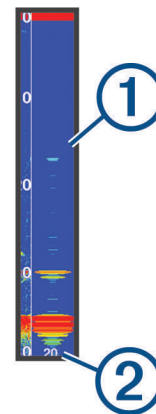

A-skopet ovenfor viser retursignaler for fisk ① og retursignaler for myk havbunn ②.

- 1 Gå til en ekkoloddvisning, og velg **Meny > Ekkoloddoppsett > Utseende > A-skop > På**.
- 2 Velg en visningstid.



Du kan øke visningstiden hvis du vil at retursignalene fra ekkoloddet skal vises lenger på skjermen.

Oppsett av Panoptix ekkolodd

Justere visningsvinkel og zoomnivå for RealVü

Du kan endre visningsvinkelen for RealVü ekkoloddvisningene. Du kan også zoome inn og ut av visningen.

Gå til en RealVü ekkoloddvisning, og velg et alternativ:

- Hvis du vil justere visningsvinkelen diagonalt, velger du .
- Hvis du vil justere visningsvinkelen horisontalt, velger du .
- Hvis du vil justere visningsvinkelen vertikalt, velger du .
- Hvis du vil justere visningsvinkelen, drar du over skjermen i en hvilken som helst retning.

- Beveg to fingre fra hverandre på skjermen for å zoome inn.
- Klyp to fingre sammen på skjermen for å zoome ut.

Justere pulseringshastigheten for RealVü

Du kan oppdatere hvor raskt svingeren skal pulsere frem og tilbake. En raskere hastighet gir et mindre detaljert bilde, men skjermbildet oppdateres raskere. En tregere hastighet gir et mer detaljert bilde, men skjermbildet oppdateres tregere.

MERK: Denne funksjonen er ikke tilgjengelig for ekkoloddvisningen RealVü 3D Historical.

- 1 Gå til en RealVü ekkoloddvisning, og velg **Meny** > **Kurvehastighet**.
- 2 Velg et alternativ.

Meny for LiveVü Forward- og FrontVü-ekkolodd

Gå til en LiveVü Forward- eller FrontVü-ekkoloddvisning, og velg Meny.

Forsterkning: Kontroller graden av detaljer og støy som vises på skjermen.

Hvis du vil vise bunnskuddene med høyest intensitet på skjermen, kan du redusere forsterkningen for å fjerne bunnskudd og støy med lavere intensitet. Hvis du vil se informasjon om alle bunnskudd, kan du øke forsterkningen for å vise mer informasjon på skjermen. Dette øker også støyen og kan gjøre det vanskeligere å gjenkjenne faktiske bunnskudd.

Dybderekke: Justerer dybderekkevidden.

Hvis du lar enheten justere rekkevidden automatisk, holder du bunnen innenfor nedre del av ekkoloddskjermbildet. Dette kan være nyttig hvis du vil spore en bunn som har minimale eller moderate endringer i terrenget.

Hvis du justerer området manuelt, kan du vise et bestemt område. Dette kan være nyttig hvis du vil spore en bunn som har store endringer i terrenget, for eksempel en stigning eller skrent. Bunnen kan vises på skjermen så lenge den vises innenfor området du har angitt.

Rekkevidde fremover: Justerer rekkevidden fremover.

Gjør det mulig for enheten å automatisk justere rekkevidden fremover i forhold til dybden. Ved manuell justering av rekkevidden kan du se en angitt rekkevidde. Bunnen kan vises på skjermen så lenge den vises innenfor området du har angitt. Hvis du reduserer dette alternativet manuelt, kan du gjøre FrontVü-alarm mindre effektiv og dermed få kortere reaksjonstid for avlesninger på liten dybde.

Overfør vinkel: Justerer svingerfokuset til babord eller styrbord side. Dette er bare tilgjengelig med RealVü-kapable Panoptix FrontVü-svingere, for eksempel PS30, PS31 og PS60.

Send: Fører til at svingeren slutter å sende.

FrontVü-alarm: Angir en alarm som varsler når dybden foran fartøyet er mindre enn den angitte verdien (*Aktivere FrontVü-dybdealarmen, side 27*). Dette er bare tilgjengelig med Panoptix FrontVü-svingere.

Ekkoloddoppsett: Justerer svingeroppsettet og utseendet til retursignalene fra ekkoloddet.

Rediger overlegg: Endrer hvilke data som vises på skjermen (*Tilpasse dataoverleggene, side 3*).

Angi sendevinkelen for LiveVü- og FrontVü-svingere

Denne funksjonen er bare tilgjengelig med Panoptix LiveVü- og FrontVü-svingere.

Du kan endre sendevinkelen for svingeren for å sikte svingeren mot et bestemt område. Du kan for eksempel sikte svingeren slik at den følger en fiskestim eller fokuserer på et tre mens du passerer det.

- 1 Gå til en LiveVü- eller FrontVü-ekkoloddvisning, og velg **Meny** > **Overfør vinkel**.

- 2 Velg et alternativ.

Aktivere FrontVü-dybdealarmen

⚠ ADVARSEL

FrontVü-dybdealarmen er kun et verktøy for situasjonsforståelse. Den kan kanskje ikke forhindre grunnstøting under alle omstendigheter. Det er ansvaret til føreren av fartøyet å sikre trygg ferdse.

Denne alarmen er bare tilgjengelig med Panoptix FrontVü-svingere.

Du kan angi at en alarm skal utløses når vannet er grunnere enn en angitt verdi. Du får best resultater hvis du angir baugforskyvningen mens du bruker frontkollisjonsalarmen (*Angi baugforskyvning, side 28*).

- 1 Gå til FrontVü-ekkoloddvisningen, og velg **Meny** > **FrontVü-alarm**.
- 2 Velg **På**.
- 3 Angi dybden alarmen skal utløses på, og velg **Ferdig**.

På FrontVü-skjermen viser en dybdelinje hvilken dybde alarmen utløses på. Linjen er grønn når du er på en trygg dybde. Linjen blir gul hvis båten holder så høy hastighet at rekkevidden fremover ikke gir deg tid til å reagere (10 sekunder). Den blir rød og alarmen utløses når systemet oppdager en hindring, eller hvis vannet er grunnere enn den angitte verdien.

⚠ FORSIKTIG

Muligheten til effektivt å unngå grunnstøtinger ved hjelp av FrontVü-ekkoloddet reduseres når hastigheten stiger til over 8 knop.

Innstillinger for LiveVü- og FrontVü-utseende

Gå til en LiveVü eller FrontVü Panoptix ekkoloddvisning, og velg **Meny** > **Ekkoloddoppsett** > **Utseende**.

Fargevalg: Angir fargepaletten.

Fargeforsterk: Endrer intensiteten til fargene som vises på skjermen.

Du kan velge en høyere fargeforsterkning for å se mål høyere i vannsøylen. En høyere fargeforsterkningsverdi gjør det også lettere å skille mellom retursignaler med lav intensitet høyt oppe i vannsøylen. Dette gjør det imidlertid vanskeligere å skille mellom retursignaler langt nede. Du kan velge en lavere fargeforsterkningsverdi når målene er nær bunnen for å gjøre det enklere å skille mellom mål og retursignaler med høy intensitet, for eksempel sand, steiner og søle.

Spor: Angir hvor lenge sporet skal vises på skjermen. Sporet viser målets bevegelser.

Fyll bunnen: Farger bunnen brun, slik at det blir lett å skille den fra vannet.

Rutenettover: Viser et rutenett med rekkeviddelinjer.

Bla gj. historikk: Viser ekkoloddhistorikk i en tradisjonell ekkoloddvisning.

Innstillinger for RealVü-utseende

Gå til en RealVü-ekkoloddvisning, og velg **Meny** > **Ekkoloddoppsett** > **Utseende**.

Punktmarker: Angir en annen fargepalett for ekkoloddets returpunkter.

Bunnfarger: Angir fargetema for bunnen.

Bunnstil: Angir stil for bunnen. Når du er på dypt vann, kan du velge alternativet Punkter, og angi rekkevidden til en grunnere verdi manuelt.

Fargeforklaring: Viser en forklaring av dybdene som fargene representerer.

Installeringsinnstillinger for Panoptix svinger

Gå til en Panoptix ekkoloddvisning, og velg **Meny** > **Ekkoloddoppsett** > **Installering**.

Installer dybde: Angir dybden under vannlinjen der Panoptix svingeren er montert. Hvis du angir den faktiske dybden der svingeren er montert, får du en mer nøyaktig visuell presentasjon av det som befinner seg i vannet.

Baugforskyvn.: Angir avstanden mellom baugen og stedet der den fremovervendte Panoptix svingeren er installert. Dette gjør det mulig å vise avstanden fremover fra baugen i stedet for fra der hvor svingeren er installert.

Dette gjelder for Panoptix svingere i ekkoloddvisningene FrontVü, LiveVü Forward og RealVü 3D Forward.

Strålebredde: Angir strålebredden for den nedovervendte Panoptix svingeren. En smal strålebredde gjør det mulig å se dypere og lengre. En bred strålebredde dekker et større område i bredden.

Dette gjelder for Panoptix svingere i ekkoloddvisningene FrontVü, LiveVü Down og LiveVü Forward.

Bruk AHRS: Gir AHRS-sensorene (Attitude Heading and Reference System) muligheten til å registrere monteringsvinkelen til Panoptix svingeren automatisk. Når denne innstillingen er slått av, kan du angi den bestemte monteringsvinkelen for svingeren ved hjelp av innstillingen Høydevinkel. Mange fremovervendte svingere installeres ved 45 graders vinkel. Nedovervendte svingere installeres ved null graders vinkel.

Snudd: Angir retningen til Panoptix ekkoloddvisningen når den nedovervendte svingeren er montert med kablene pekende mot babord side av båten.

Dette gjelder for Panoptix svingere i ekkoloddvisningene LiveVü Down, RealVü 3D Down og RealVü 3D Historical.

Kalibrer kompass: Kalibrerer det interne kompasset i Panoptix svingeren (*Kalibrere kompasset*, side 23).

Dette gjelder Panoptix svingere med et internt kompass, for eksempel PS21-TR-svingeren.

Angi som oppstartsbilde: Gjenoppretter alle ekkoloddinnstillinger til fabrikkinnstillingene.

Angi baugforskyvning

For fremovervendte Panoptix svingere kan du angi en baugforskyvning for å kompensere for plasseringen av svingeren og få en nøyaktig avlesning av avstanden fremover. Dette gjør det mulig å vise avstanden fremover fra baugen i stedet for fra der hvor svingeren er installert.

Denne funksjonen gjelder for Panoptix svingere i ekkoloddvisningene FrontVü, LiveVü Forward og RealVü 3D Forward.

1 Mål den horisontale avstanden **1** fra svingeren til baugen.

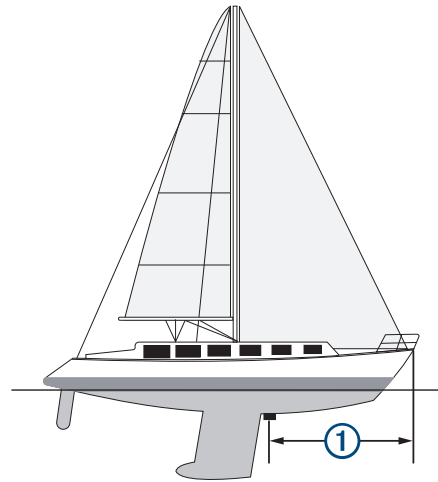

2 Gå til en aktuell ekkoloddvisning, og velg **Meny** > **Ekkoloddoppsett** > **Installering** > **Baugforskyvn.**

3 Angi avstanden som er målt, og velg **Ferdig**.

Rekkevidden fremover justeres nå med avstanden du har angitt, i den aktuelle ekkoloddvisningen.

Radar

⚠ ADVARSEL

Den maritime radaren sender ut mikrobølgeenergi som kan være skadelig for mennesker og dyr. Kontroller at området rundt radaren er fritt for hindringer før du setter den i gang. Radaren sender ut en stråle ca. 12° under og 12° over en tenkt horisontal linje som skjærer gjennom senteret til radaren.

Ikke se direkte på radaren på nært hold når radaren sender signaler, øynene er den delen av kroppen som er mest følsom for elektromagnetisk energi.

Hvis du kobler en kompatibel kartplotter til en Garmin maritim radar (tilleggsutstyr) fra, for eksempel GMR™ Fantom™ 6 eller GMR 24 xHD, kan du vise mer informasjon om omgivelsene.

Radaren sender ut en smal stråle med mikrobølgeenergi mens den roterer i et mønster på 360°. Når den utsendte energien treffer et objekt, reflekteres noe av energien tilbake til radaren.

Radartolkning

Det tar tid å lære seg å lese og tolke radarvisningen. Hvis du bruker radaren mye, kan du etter hvert trygt bruke radarvisningen når du virkelig trenger den.

Radaren kan være nyttig i en rekke situasjoner, blant annet for å unngå kollisjoner når du har dårlig sikt, for eksempel når det er mørkt eller tåkete, holde øye med været, se hva som er foran deg og lokalisere fugler og fisk.

Radaroverleggfunksjonen kan gjøre det enklere for deg å tolke radarvisningen fordi den legger radarretursignalene oppå kartet. Dette kan hjelpe deg med å se forskjell på et radarretursignal for en landmasse, bro eller regnsky. Når du ser AIS-fartøyene på radaroverlegget, blir det også enklere å identifisere funksjoner på radarvisningen.

I skjermdumpen nedenfor er radaroverlegget slått på. Denne skjermen viser også en videofeed. Vi kan enkelt identifisere noen elementer på radarskjermen.

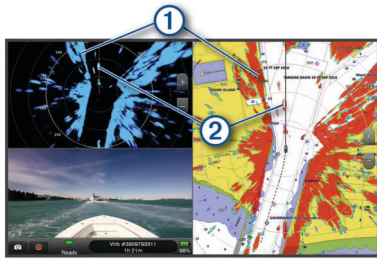

①	Land
②	Fartøy

Radaroverlegg

Når du kobler kartplotteren til en maritim radar (tilleggsutstyr) fra Garmin, kan du bruke informasjon om radaroverlegget på navigasjonskartet eller fiskekartet.

Data på radaroverlegget vises basert på sist brukte radarmodus, og alle innstillingskonfigurasjoner som brukes på radaroverlegget, blir også brukt på sist brukte radarmodus.

Justering av radaroverlegg og kartdata

Når du bruker radaroverlegget, justerer kartplotteren radardata i forhold til kartdata basert på båtens retning. Retningen er som standard basert på data fra et magnetisk kompass som er tilkoblet ved hjelp av et NMEA 0183-nettverk eller et nettverk av typen NMEA 2000. Hvis et kompass ikke er tilgjengelig, er båtens retning basert på GPS-sporingsdata.

GPS-sporingsdata angir retningen som båten beveger seg i, og ikke retningen som båten peker mot. Hvis båten driver bakover eller sidelengs på grunn av strøm eller vind, er det ikke sikkert at radaroverlegget kan justeres nøyaktig i forhold til kartdataene. En slik situasjon kan unngås ved å bruke båtkursdata fra et elektronisk kompass.

Hvis båtens retning er basert på data fra et magnetisk kompass eller en autopilot, kan retningsdataene være feilaktige på grunn av ugyldig oppsett, mekanisk feil, magnetisk interferens eller andre faktorer. Hvis retningsdataene er feilaktige, er det ikke sikkert at radaroverlegget kan justeres nøyaktig i forhold til kartdataene.

Sende radarsignaler

MERK: Av sikkerhetsmessige grunner settes radaren i standbymodus når den er varmet opp. Det gir deg muligheten til å kontrollere at radaren har fri sikt før du begynner å bruke den.

- 1 Slå av kartplotteren, og koble til radaren i henhold til installeringsinstruksjonene for radar.
- 2 Slå på kartplotteren.
Hvis det kreves, varmes radaren opp, og det telles ned for å varsle deg når radaren er klar.
- 3 Velg **Radar**.
- 4 Velg en radarmodus.
En nedtellingsmelding vises mens radaren starter opp.
- 5 Velg **Meny > Slå på radar**.

Stoppe sendingen av radarsignaler

Gå til et radarskjerm-bilde, og velg **Meny > Radar på standby**.

TIPS: Trykk på  > **Radar på standby** fra et hvilket som helst skjerm-bilde for å stoppe radarsendingen raskt.

Konfigurere modusen for tidsbasert sending

Du kan spare strøm ved å angi tidsintervaller der radaren sender og ikke sender (standbymodus) signaler.

MERK: Denne funksjonen er ikke tilgjengelig i dobbel radarmodus.

- 1 Gå til et radarskjerm-bilde, og velg **Meny > Radaralternativer > Tidsbasert sending**.
- 2 Velg **Tidsbasert sending** for å aktivere alternativet.
- 3 Velg **Standby-tid**, angi tidsintervallet mellom radarsignalsendinger, og velg **Ferdig**.
- 4 Velg **Sendetid**, angi tidsintervallet mellom radarsignalsendinger, og velg **Ferdig**.

Aktivere og justere en sendefri radarsone

Du kan angi områder som radarskanneren ikke sender signaler på.

MERK: Radarmodellene GMR Fantom og xHD2 støtter to sendefrie soner. Andre GMR radarmodeller støtter én sendefri sone.

- 1 Gå til et radarskjerm-bilde, og velg **Meny > Radaroppsett > Installering > Aktiver sendingsfri sone**.
Den sendefrie sonen angis av et skyggelagt område på radarskjermen.
- 2 Velg .
- 3 Velg **Juster sendingsfri sone > Flytt sendingsfri sone**.
- 4 Velg **Vinkel 1**, og velg den nye posisjonen for den første vinkelen.
- 5 Velg **Vinkel 2**, og velg den nye posisjonen for den andre vinkelen.
- 6 Velg **Ferdig**.

Justere radarrekkevidden

Rekkevidden av radarsignaler angir lengden på pulssignalet som sendes og mottas av radaren. Etter hvert som rekkevidden øker, sender radaren lengre pulssignaler for å kunne nå objekter som er langt borte. Objekter som er nærmere, spesielt regn og bølger, gjenspeiler også lengre pulssignaler, noe som kan føre til støy på radarskjerm-bildet. Visning av informasjon om objekter med lang rekkevidde kan også redusere hvor mye plass som er tilgjengelig på radarskjerm-bildet for å vise informasjon om objekter med kort rekkevidde.

- Velg **+** for å redusere rekkevidden.
- Velg **-** for å øke rekkevidden.

Tips for å velge en radarrekkevidde

- Definer hvilken type informasjon du vil se på radarskjerm-bildet.
Trenger du for eksempel informasjon om værforhold, objekter og trafikk i nærheten, eller er du mer opptatt av værforhold langt borte?
- Vurder miljøforholdene der radaren skal brukes.
Radarsignaler med lang rekkevidde kan øke støyen på radarskjerm-bildet, spesielt i dårlig vær, og dermed blir det vanskeligere å vise informasjon om objekter med kort rekkevidde. Når det regner, kan radarsignaler med kort rekkevidde brukes for å vise informasjon om objekter i nærheten på en mer effektiv måte, så lenge innstillingene for regnstøy er konfigurert optimalt.
- Velg den korteste og mest effektive rekkevidden, basert på årsaken til at du bruker radar, samt de rådende forholdene.

MotionScope™ Doppler Radar Technology

GMR Fantom radaren bruker dopplereffekten til å oppdage og markere bevegelige mål for at du skal unngå mulige kollisjoner, finne fugleflokker og følge med på værformasjoner. Dopplereffekten er frekvensforskyvningen i radarekkoet grunnet den relative hastigheten til målet. Dermed kan du umiddelbart registrere om et mål beveger seg mot eller vekk fra radaren. MotionScope funksjonen markerer bevegelige mål på radarskjermen, slik at du kan navigere rundt andre båter eller

farlige værforhold – eller mot fiskeplasser hvor fuglene får tak i mat på overflaten.

De bevegelige målene er fargekodete, slik at du enkelt kan se hvilke mål du nærmer deg og hvilke mål du beveger deg bort fra. På de fleste fargeoppsett indikerer grønt at du beveger deg bort fra målene og rødt at du beveger deg mot målene.

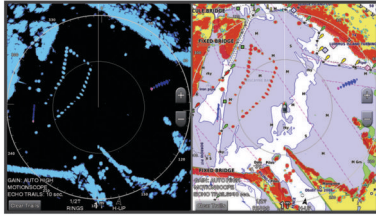

Aktivere en vaktzone

Du kan aktivere at en vaktzone skal varsle deg når noe kommer inn i det angitte området rundt båten.

MERK: Denne funksjonen er ikke tilgjengelig i dobbel radarmodus.

Gå til et radarskjerm bilde, og velg **Meny > Radaralternativer > Aktiver vaktzone**.

Definere en sirkulær vaktzone

Før du kan definere grenser for vaktsonen, må du aktivere en vaktzone (*Aktivere en vaktzone*, side 30).

Du kan definere en sirkulær vaktzone som omslutter båten fullstendig.

- 1 Gå til skjerm bildet for radar, og velg **Meny > Radaralternativer > Juster vaktzone > Juster vaktzone > Sirkel**.
- 2 Velg plasseringen for den ytre vaktzonesirkelen.
- 3 Velg plasseringen for den indre vaktzonesirkelen for å definere bredden på vaktsonen.

Definere en delvis vaktzone

Før du kan definere grenser for vaktsonen, må du aktivere en vaktzone (*Aktivere en vaktzone*, side 30).

Du kan definere grensene for en vaktzone som ikke omslutter båten fullstendig.

- 1 Gå til skjerm bildet for radar, og velg **Meny > Radaralternativer > Juster vaktzone > Juster vaktzone > Hjørne 1**.
- 2 Trykk på og dra plasseringen for det ytre vaktzonehjørnet ①.

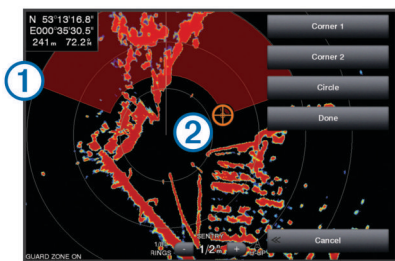

- 3 Velg **Hjørne 2**.
- 4 Trykk på plasseringen for det indre vaktzonehjørnet ② for å definere bredden på vaktsonen.
- 5 Velg **Ferdig**.

Deaktivere en vaktzone

Du kan deaktivere en vaktzone.

Gå til skjerm bildet for radar, og velg **Meny > Radaralternativer > Juster vaktzone > Deaktiver vaktzone**.

Konfigurasjonen av vaktsonen er lagret, slik at du kan aktivere den igjen når du trenger den.

MARPA

MARPA (Mini-automatic radar plotting aid) gjør at du kan identifisere og spore mål, og den brukes hovedsakelig til å unngå kollisjoner. Du må tilordne et MARPA-merke til et objekt for å kunne bruke MARPA. Radarsystemet sporer automatisk det merkede objektet og oppgir informasjon om objektet, inkludert rekkevidde, peiling, hastighet, GPS-styrekurs, nærmeste møtepunkt og tid til nærmeste møtepunkt. MARPA angir statusen på hvert merkede objekt (innhenter, mistet, sporing eller farlig), og kartplotteren kan utløse en kollisjonsalarm hvis objektet kommer inn i den sikre sonen.

Symboler for MARPA-målbestemmelse

	Innhente et objekt. Konsentriske, stiplede grønne sirkler stråler ut fra objektet mens radaren stilles inn på objektet.
	Objektet har blitt innhentet. En grønn sirkel angir posisjonen til et objekt som radaren er stilt inn på. En stiplet grønn linje festet til sirkelen angir den projiserte kursen over land eller objektets GPS-styrekurs.
	Farlig objekt innen rekkevidde. En rød sirkel blinker fra objektet mens en alarm utløses og en melding vises. Etter at alarmen har blitt bekreftet, angir et rødt punkt med en stiplet rød linje knyttet til objektet objektets posisjon samt den projiserte kursen over land eller objektets GPS-styrekurs. Hvis kollisjonsalarmen for den sikre sonen er deaktivert, blinker målet, men alarmen utløses ikke, og alarmmeldingen vises heller ikke.
	Objektet har forsvunnet. En grønn sirkel med et kryss (X) i angir at radaren ikke kunne stilles inn på målet.
	Nærmeste møtepunkt og tid til nærmeste møtepunkt for et farlig objekt.

Tilordne et MARPA-merke til et objekt

Du må koble til et kompass og ha et aktivt GPS-signal for å kunne bruke MARPA. Kompasset må oppgi NMEA 2000 parametergruppens nummer (PGN) 127250 eller utdatasetningen for NMEA 0183 HDM eller HDG.

- 1 Gå til et radarskjerm bilde, og velg et objekt eller en posisjon.
- 2 Velg **Velg mål > MARPA-mål**.

Fjerne et MARPA-merke fra et målobjekt

- 1 Gå til radarskjerm bildet, og velg et MARPA-mål.
- 2 Velg **MARPA-mål > Fjern**.

Vise informasjon om et MARPA-merket objekt

Du kan vise rekkevidden, peilingen, hastigheten og annen informasjon om et MARPA-merket objekt.

- 1 Gå til et radarskjerm bilde, og velg et målobjekt.
- 2 Velg **MARPA-mål**.

Vise en liste over AIS- og MARPA-farer

Fra et radarskjerm bilde eller radaroverlegget kan du vise og tilpasse hvordan en liste med AIS- og MARPA-farer vises.

- 1 Gå til et radarskjerm bilde, og velg **Meny > Lag > Andre fartøy > Liste > Vis**.
- 2 Velg farene som skal tas med på listen.

Vise AIS-fartøy på radarskjerm bildet

AIS krever bruk av en ekstern AIS-enhet og aktive transpondersignaler fra andre fartøy.

Du kan konfigurere hvordan andre fartøy vises på radarskjerm bildet. Hvis en av innstillingene (bortsett fra AIS-visningsskalaen) konfigureres for én radarmodus, brukes innstillingen for alle andre radarmodi. Innstillingene for detaljene og den projiserte retningen som er konfigurert for én radarmodus, brukes for alle andre radarmodi og for radaroverlegget.

- 1 Gå til et radarskjerm bilde eller radaroverlegg, og velg **Meny > Andre fartøy > Visningsoppsett**.
- 2 Velg et alternativ:
 - Hvis du vil angi avstanden fra din posisjon der AIS-fartøy skal vises, velger du **Visningsskala** og velger en avstand.
 - Hvis du vil vise detaljer om AIS-aktiverte fartøy, velger du **Detaljer > Vis**.
 - Hvis du vil angi projisert retningstid for AIS-aktiverte fartøy, velger du **Projisert retn.** og angir tiden.
 - Hvis du vil vise sporene til AIS-fartøy, velger du **Spor** og angir lengden på sporet som vises.

VRM og EBL

VRM (Variable Range Marker) og EBL (Electronic Bearing Line) måler avstanden og peilingen fra båten din til et målobjekt. På radarskjerm bildet vises VRM som en sirkel sentrert rundt båtens nåværende posisjon, og EBL vises som en linje som starter ved båtens nåværende posisjon og krysser VRM. Krysningpunktet er objektet for VRM og EBL.

Vise VRM og EBL

Gå til et radarskjerm bilde, og velg **Meny > Radaralternativer > Vis VRM/EBL**.

Justere VRM og EBL

Før du kan justere VRM og EBL, må du vise dem på radarskjerm bildet (*Vise VRM og EBL, side 31*).

Du kan justere diameteren på VRM og vinkelen på EBL, som flytter krysningpunktet for VRM og EBL. VRM og EBL som er konfigurert for én modus, brukes for alle andre radar modi.

- 1 Gå til et radarskjerm bilde, og velg en ny posisjon for krysningpunktet for VRM og EBL.
- 2 Velg **Plasser VRM/EBL**.
- 3 Velg **Stopp peking**.

Måle rekkevidden og peilingen til et målobjekt

Før du kan justere VRM og EBL, må du vise dem på radarskjerm bildet (*Vise VRM og EBL, side 31*).

- 1 Gå til et radarskjerm bilde, og velg objektets posisjon.
- 2 Velg **Mål avstand**.
Rekkevidden og peilingen til objektposisjonen vises øverst til venstre i skjerm bildet.

Ekkospor

Med funksjonen for ekkospor kan du spore bevegelsen til fartøy på radarskjermen. Når fartøyet beveger seg, kan du se et svakt spor ① i kjølvannet av fartøyet. Du kan endre hvor lenge sporet skal vises.

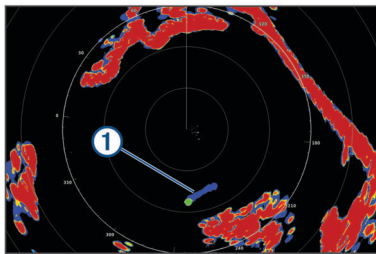

MERK: Avhengig av radaren som er i bruk, kan det hende at innstillingen som er konfigurert for bruk i én radar modus, ikke kan brukes for andre radar modi eller for radaroverlegget.

MERK: Denne funksjonen er ikke tilgjengelig på xHD-modeller med åpen radar eller HD-/HD+-radommodeller.

Slå på ekkospor

Gå til et radarskjerm bilde, og velg **Meny > Radaralternativer > Ekkospor > Skjerm**.

Justere lengden på ekkosporet

- 1 Gå til et radarskjerm bilde eller radaroverlegget, og velg **Meny > Radaralternativer > Ekkospor > Tid**.
- 2 Velg lengden på sporet.

Slette ekkospor

Du kan fjerne ekkospor fra radarskjerm bildet for å redusere støy på skjermen.

Gå til et radarskjerm bilde, og velg **Meny > Radaralternativer > Ekkospor > Fjern spor**.

Optimalisere radarvisningen

Du kan justere radarvisningsinnstillingene for å redusere forstyrrelser og få større nøyaktighet.

MERK: Du kan optimalisere radarvisningen for hver radar modus.

- 1 Velg en radarrekkevidde (*Justere radarrekkevidden, side 29*).
- 2 Gjenopprett standardverdien for forsterkningsinnstillingen (*Automatisk justering av forsterkning på radarskjerm bildet, side 31*).
- 3 Juster forsterkningsinnstillingen manuelt (*Manuell justering av forsterkning på radarskjerm bildet, side 31*).

Radarforsterkning og -støy

Automatisk justering av forsterkning på radarskjerm bildet

Den automatiske forsterkningsinnstillingen for hver radar modus optimaliseres for den modusen, og den kan variere i forhold til den automatiske forsterkningsinnstillingen som brukes for andre modi.

MERK: Avhengig av radaren som er i bruk, kan det hende at forsterkningsinnstillingen som er konfigurert for bruk i én radar modus, ikke kan brukes for andre radar modi eller for radaroverlegget.

MERK: Ikke alle alternativer er tilgjengelige på alle radar modeller.

- 1 Gå til et radarskjerm bilde eller radaroverlegget, og velg **Meny > Forsterkning**.
- 2 Velg et alternativ:
 - Hvis du vil justere forsterkningen automatisk etter endrende forhold, velger du **Auto. lav** eller **Auto. høy**.
 - Hvis du vil justere forsterkningen for å vise fugler over vannoverflaten, velger du **Auto fugl**.

MERK: Dette alternativet er ikke tilgjengelig på en xHD-modell med åpen radar eller HD-/HD+-radommodeller.

Manuell justering av forsterkning på radarskjerm bildet

Du kan justere forsterkningen manuelt for å oppnå best mulig radarytelse.

MERK: Avhengig av radaren som er i bruk, kan det hende at forsterkningsinnstillingen som er konfigurert for bruk i én radar modus, ikke kan brukes for andre radar modi eller for radaroverlegget.

- 1 Gå til et radarskjerm bilde eller radaroverlegg, og velg **Meny > Forsterkning**.
- 2 Velg **Opp** for å øke forsterkningen helt til det vises lysprikker på radarskjerm bildet.
Data på radarskjerm bildet oppdateres med et par sekunders mellomrom. Det fører til at effekten av manuell justering av forsterkningen ikke alltid vises umiddelbart. Juster forsterkningen gradvis.
- 3 Velg **Ned** for å redusere forsterkningen helt til lysprikkene forsvinner.
- 4 Hvis båter, land eller andre objekter er innen rekkevidde, velger du **Ned** for å redusere forsterkningen helt til objektene begynner å blinke.

- 5 Velg **Opp** for å øke forsterkningen helt til båter, land eller andre objekter lyser stabilt på radarskjermbildet.
- 6 Minimer eventuelt visningen av store objekter i nærheten.
- 7 Minimer eventuelt visningen av sidelobeekksignaler.

Redusere interferens fra store objekter i nærheten

Store objekter i nærheten, for eksempel moloer, kan føre til at det vises et veldig lyst bilde av objektet på radarskjermbildet. Dette bildet kan skjule mindre objekter i nærheten.

MERK: Avhengig av radaren som er i bruk, kan det hende at forsterkningsinnstillingen som er konfigurert for bruk i én radarmodus, ikke kan brukes for andre radarmodi eller for radaroverlegget.

- 1 Gå til et radarskjermbilde eller radaroverlegg, og velg **Meny > Forsterkning**.
- 2 Velg **Ned** for å redusere forsterkningen helt til de mindre objektene vises tydelig på radarskjermbildet.
Hvis du reduserer forsterkningen for å fjerne interferens fra store objekter i nærheten, kan det føre til at mindre objekter eller objekter et stykke unna blinker eller forsvinner fra radarskjermbildet.

Redusere sidelobeinterferens på radarskjermbildet

Sidelobeinterferens vises kanskje som en strek ut fra et objekt i et halvsirkelmønster. Sidelobeeffekter kan unngås ved å redusere forsterkningen eller radarrekkevidden.

MERK: Avhengig av radaren som er i bruk, kan det hende at forsterkningsinnstillingen som er konfigurert for bruk i én radarmodus, ikke kan brukes for andre radarmodi eller for radaroverlegget.

- 1 Gå til et radarskjermbilde eller radaroverlegg, og velg **Meny > Forsterkning**.
- 2 Velg **Ned** for å redusere forsterkningen helt til det halvsirkelformede strekmønstret forsvinner fra radarskjermbildet.
Hvis du reduserer forsterkningen for å fjerne sidelobeinterferens, kan det føre til at mindre objekter eller objekter et stykke unna blinker eller forsvinner fra radarskjermbildet.

Automatisk justering av sjøstøy på radarskjermbildet

Du kan angi at kartplotteren skal justere visningen av støy forårsaket av krapp sjø automatisk.

MERK: Avhengig av radaren som er i bruk, kan det hende at sjøstøyinnstillingen som er konfigurert for bruk i én radarmodus, ikke kan brukes for andre radarmodi eller for radaroverlegget.

MERK: Alle alternativer og innstillinger er ikke tilgjengelige på alle radar- og kartplotter-modeller.

- 1 Gå til et radarskjermbilde eller radaroverlegget, og velg **Meny > Sjøstøy**.
- 2 Velg **Forhåndsinnst.** eller **Automatisk**.
- 3 Velg en innstilling som gjenspeiler rådende sjøforhold.
Ved bruk av en kompatibel radarmodell, justerer kartplotteren sjøstøy automatisk basert på sjøforhold.

Manuell justering av sjøstøy på radarskjermbildet

Du kan justere visningen av støy som forårsakes av krapp sjø. Sjøstøyinnstillingen påvirker visningen av støy og objekter i nærheten mer enn den påvirker visningen av støy og objekter som er langt borte. En høyere sjøstøyinnstilling reduserer visningen av støy som forårsakes av bølger i nærheten, men den kan også redusere eller eliminere visningen av objekter i nærheten.

MERK: Avhengig av radaren som er i bruk, kan det hende at sjøstøyinnstillingen som er konfigurert for bruk i én radarmodus, ikke kan brukes for andre radarmodi eller for radaroverlegget.

- 1 Gå til et radarskjermbilde eller radaroverlegget, og velg **Meny > Sjøstøy**.

- 2 Velg **Opp** eller **Ned** for å justere visningen av sjøstøy helt til andre objekter vises tydelig på radarskjermbildet.
Støy forårsaket av sjøforhold, vises kanskje fortsatt.

Justere regnstøy på radarskjermbildet

Du kan justere visningen av støy som forårsakes av regn. Du kan også minimere regnstøy ved å redusere radarens rekkevidde (*Justere radarrekkevidden, side 29*).

Regnstøyinnstillingen påvirker visningen av regnstøy og objekter i nærheten mer enn den påvirker visningen av regnstøy og objekter langt borte. En høyere regnstøyinnstilling reduserer visningen av støy som forårsakes av regn i nærheten, men den kan også redusere eller eliminere visningen av objekter i nærheten.

MERK: Avhengig av radaren som er i bruk, kan det hende at regnstøyinnstillingene som er konfigurert for bruk i én radarmodus, ikke kan brukes for andre radarmodi eller for radaroverlegget.

- 1 Gå til et radarskjermbilde, og velg **Meny > Radaralternativer > Regnstøy**.
- 2 Velg **Opp** eller **Ned** for å redusere eller øke visningen av regnstøy i nærheten helt til andre objekter vises tydelig på radarskjermbildet.

Støy forårsaket av regn vises kanskje fortsatt.

Redusere krysstalestøy på radarskjermbildet

Når krysstaleavvisning er aktivert, kan du redusere visningen av støy forårsaket av interferens fra en annen radarkilde i nærheten.

MERK: Avhengig av radaren som er i bruk, kan det hende at innstillingen for krysstaleavvisning som er konfigurert for bruk i én radarmodus, ikke kan brukes for andre radarmodi eller for radaroverlegget.

Gå til et radarskjermbilde eller Radar Overlay, og velg **Meny > Radaroppsett > Krysstaleavvis..**

Meny for radaralternativer

Gå til et radarskjermbilde, og velg **Meny > Radaralternativer**.

MotionScope™: Bruker dopplereffekten til å oppdage og markere bevegelige mål for at du skal unngå mulige kollisjoner, finne fugleflokker og følge med på værformasjoner (*MotionScope™ Doppler Radar Technology, side 29*). Dette alternativet er bare tilgjengelig på Fantom modeller.

Pulsutvidelse: Varigheten på pulsen som overføres, økes. Det bidrar til å rette maksimalt med energi mot mål. Dette gjør at enheten kan registrere og identifisere mål enklere. Dette alternativet er ikke tilgjengelig på en xHD-modell med åpen radar eller HD-/HD+-radarmodeller.

Målstørrelse: Justerer størrelsen på mål ved å justere pulskompresjonsbehandlingen. Velg mindre mål hvis du ønsker et skarpt radarbilde med høy oppløsning. Velg større mål hvis du vil se større ekkoer for punktmål som båter og bøyer. Dette alternativet er bare tilgjengelig på Fantom modeller.

Ekkospor: Du kan spore bevegelsen til fartøy på radarskjermen. Dette alternativet er ikke tilgjengelig på en xHD-modell med åpen radar eller HD-/HD+-radarmodeller.

Regnstøy: Reduserer støy forårsaket av regn (*Justere regnstøy på radarskjermbildet, side 32*).

Vis VRM/EBL: VRM-sirkelen (Variable Range Marker) og EBL (Electronic Bearing Line) vises for å gjøre det mulig å måle avstanden og peilingen fra båten din til et målobjekt (*VRM og EBL, side 31*).

Aktiver vaktzone: Angir en sikker sone rundt båten og spiller av en alarm når noe kommer inn i sonen (*Aktivere en vaktzone, side 30*).

Tidsbasert sending: Radarsignaler overføres ved angitte intervaller for å bidra til å redusere strømforbruket.

Meny for radaroppsett

Gå til et radarskjerm bilde, og velg **Meny > Radaroppsett**.

Kilde: Radarkilden velges når flere enn én radar er koblet til nettverket.

Kartvisning: Kart vises under radarbildet. Når funksjonen er aktivert, vises Lag-menyen.

Orientering: Angir perspektivet for radarvisningen.

Krysstaleavvis.: Visningen av støy som forårsakes av interferens fra en annen radarkilde i nærheten, reduseres.

Rotasjonshast.: Den ønskede hastigheten radaren roterer i, angis. Alternativet for Høy hastighet kan brukes til å øke oppdateringsfrekvensen. I enkelte situasjoner roterer radaren automatisk ved normal hastighet for å forbedre registreringer, for eksempel når en lenger rekkevidde velges, eller når MotionScope- eller Dual-rekkevidden brukes.

Utseende: Angir fargevalg, hastighet for foranvisning og navigasjonsutseende.

Installering: Du kan konfigurere radaren for installasjon, f.eks. angi fremre punkt på baugen på båten og antennens parkeringsstilling.

Innstillinger for radarutseende

Gå til et radarskjerm bilde, og velg **Meny > Radaroppsett > Utseende**.

MERK: Disse innstillingene gjelder ikke for radaroverlegget.

Bakgr.farge: Angir bakgrunnsfargen.

Forgrunnsfarge: Angir fargetema for radarretursignalet.

Hastighet for foranv.: Flytter automatisk nåværende posisjon mot bunnen av skjerm bildet når hastigheten øker. Angi topphastigheten din for å få best mulig resultat.

Kurspil: Viser en utvidelse fra baugen av båten i reiseretningen på radarskjerm bildet.

Avstandsring: Viser avstandsringene som brukes til å visualisere avstander på radarskjerm bildet.

Retningsring: Viser en retning som er relativ til kursen eller basert på en nordreferanse, for å gjøre det lettere for deg å fastslå hvilken retning et objekt som vises på skjermen, beveger seg i.

Navigasjonslinjer: Viser navigasjonslinjene som viser kursen du har satt ved hjelp av Rute til, Autoveiledning eller Gå til.

Veipunkter: Viser veipunkter på radarskjerm bildet.

Innstillinger for radarinstallering

Front på båt: Funksjonen kompensere for radarens fysiske plassering når den ikke er i båtens akse (*Baugforskyvning, side 33*).

Antennekonfigurasjon: Størrelsen på radarens antenne og plasseringen der radaren stopper, angis (*Angi en egendefinert parkeringsstilling, side 33*).

Aktiver sendingsfri sone: Området der radaren ikke sender signaler, angis (*Aktivere og justere en sendefri radarzone, side 29*).

Baugforskyvning

Baugforskyvningen kompensere for radarskannerens fysiske plassering på en båt, hvis radarskanneren ikke er plassert i forhold til båtens akse mellom baug og akterende.

Måle den potensielle baugforskyvningen

Baugforskyvningen kompensere for radarskannerens fysiske plassering på en båt, hvis radarskanneren ikke er plassert i forhold til båtens akse mellom baug og akterende.

1 Ved hjelp av et magnetisk kompass finner du den optiske kompasskursen til et objekt som står stille innenfor synsvidde.

2 Mål objektets peiling på radaren.

3 Hvis peilingsavviket er mer enn +/- 1°, må du angi baugforskyvningen.

Angi baugforskyvningen

Før du kan angi baugforskyvningen, må du måle den potensielle baugforskyvningen.

Innstillingen for baugforskyvning som er konfigurert for bruk i én radarmodus, brukes for alle andre radarmodi og for radaroverlegget.

1 Gå til et radarskjerm bilde eller radaroverlegg, og velg **Meny > Radaroppsett > Installering > Front på båt**.

2 Velg **Opp** eller **Ned** for å justere forskyvningen.

Angi en egendefinert parkeringsstilling

Hvis du har mer enn én radar på båten, må du se på radarskjerm bildet til radaren du ønsker å justere.

Som standard vil antennen stoppe i en vinkelrett stilling i forhold til sokkelen når den ikke roterer. Du kan endre denne stillingen.

1 Gå til radarskjerm bildet, og velg **Meny > Radaroppsett > Installering > Antennekonfigurasjon > Posisjon**.

2 Bruk glidebryteren til å justere antennens stilling når den har stoppet, og velg **Bakover**.

Velge en annen radarkilde

1 Velg et alternativ:

- Gå til et radarskjerm bilde eller radaroverlegget, og velg **Meny > Radaroppsett > Kilde**.
- Velg **Innstillinger > Kommunikasjon > Foretrukne kilder > Radar**.

2 Velg radarkilden.

Endre radarmodus

1 Gå til et kombinasjonsskjerm bilde eller SmartMode oppsett med radar, og velg **Meny > Radarmeny > Endre radar**.

2 Velg en radarmodus.

Autopilot

⚠ ADVARSEL

Du kan bare bruke autopilotfunksjonen på en stasjon som er installert ved siden av et ror, en gasspak og en rorkontrollenhet.

Du er ansvarlig for sikker og forsvarlig betjening av fartøyet. Autopiloten er et verktøy som forbedrer måten du styrer båten på. Autopiloten unntar deg ikke ansvaret for å styre båten på en trygg og sikker måte. Unngå navigasjonsfarer, og la aldri roret stå ubemannet.

Vær alltid beredt til å ta manuell kontroll over båten.

Lær deg å betjene autopiloten under rolige værforhold i åpent farvann uten farer.

Vær forsiktig når du bruker autopiloten i nærheten av faremomenter i vannet, for eksempel brygger, pøleverk og andre båter.

Autopilotsystemet justerer kontinuerlig styringen av båten, slik at du opprettholder en konstant styrekurs (hold styrekursen). Systemet tillater også manuell styring og flere modi for automatiske styrefunksjoner og mønstre.

Når kartplotteren er koblet til et kompatibelt autopilotsystem fra Garmin, kan du kontrollere autopiloten fra kartplotteren.

Du kan finne mer informasjon om autopilotsystemer fra Garmin ved å gå til www.garmin.com.

Åpne autopilot skjermbildet

Du må ha installert og konfigurert en kompatibel Garmin autopilot før du kan åpne autopilot skjermbildet.

Velg **A/V, mål., kontroll. > Autopilot.**

Skjerm bilde for autopiloten

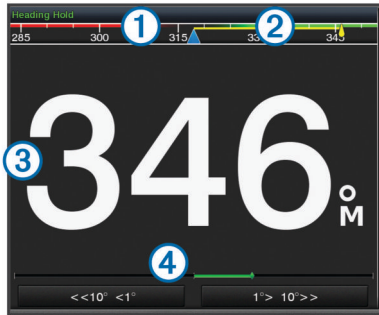

①	Faktisk styrekurs
②	Tiltenkt styrekurs (styrekursen autopiloten styrer mot)
③	Faktisk styrekurs (i standbymodus) Tiltenkt styrekurs (når aktivert)
④	Indikator for roropsisjon (denne funksjonen er bare tilgjengelig når det er koblet til en rorsensor).

Justere intervallet for trinnsstyring

- 1 Fra skjermbildet for autopiloten velger du **Meny > Autopilotoppsett > Trinnsvis snuøknning.**
- 2 Velg en intervall.

Konfigurere strømspareren

Du kan justere nivået for roaktivitet.

- 1 Fra skjermbildet for autopiloten velger du **Meny > Autopilotoppsett > Oppsett for strømmodus > Strømsparer.**
- 2 Velg en prosentandel.
Hvis du velger en høyere prosentandel, reduseres roaktiviteten og styrekursytelsen. Jo høyere prosentandel du angir, jo mer avviker kursen før autopiloten retter den opp.
TIPS: Hvis du øker prosentandelen for Strømsparer i krapp sjø ved lav hastighet, reduseres roaktiviteten.

Aktivere Shadow Drive™

MERK: Funksjonen Shadow Drive er bare tilgjengelig på hydrauliske styresystemer.

Gå til autopilot skjermbildet, og velg **Meny > Autopilotoppsett > Shadow Drive > Aktivert.**

Autopilotoverlegglinjen



①	Faktisk styrekurs
②	Tiltenkt styrekurs (styrekursen autopiloten styrer mot)
③	Faktisk styrekurs (i standbymodus) Tiltenkt styrekurs (når aktivert)

Aktivere autopiloten

Når du aktiverer autopiloten, tar autopiloten kontroll over roret og styrer båten for å opprettholde styrekursen.

Velg **Aktiver** fra et hvilket som helst skjerm bilde.

Tilsiktet styrekurs vises midt på skjermbildet for autopiloten.

Justere styrekursen med roret

MERK: Du må aktivere funksjonen Shadow Drive før du kan justere styrekursen med roret (**Aktivere Shadow Drive™, side 34**).

Styr båten manuelt når autopiloten er aktivert.

Autopiloten aktiverer modus for Shadow Drive.

Når du slipper roret og opprettholder en bestemt styrekurs i et par sekunder manuelt, fortsetter autopiloten en holdt styrekurs ved den nye styrekursen.

Justere retningen med kartplotteren i styremodus med trinn

Før du kan styre båten ved hjelp av tastene nederst på autopilot skjermbildet, må du ha aktivert autopiloten (**Aktivere autopiloten, side 34**).

- Velg **<1°** eller **1°>** for å starte en sving på 1°.
- Velg **<<10°** eller **10°>>** for å starte en sving på 10°.
- Hold nede **<1°** eller **1°>** for å starte en gradkontrollert sving. Båten fortsetter å snu til du slipper tasten.
- Hold nede **<<10°** eller **10°>>** for å starte en sekvens med svinger på 10°.

Styremønstre

⚠ ADVARSEL

Du er ansvarlig for at båten betjenes på en trygg måte. Ikke start et mønster før du er sikker på at det ikke er noen hindringer i vannet.

Autopiloten kan styre båten etter forhåndsinnstilte mønstre for fiske, og den kan også utføre andre spesielle manøvre som U-svinger og Williamson-svinger.

Følge u-svingmønsteret

Du kan bruke u-svingmønsteret til å snu båten 180 grader og opprettholde den nye kursen.

- 1 Gå til autopilot skjermbildet, og velg **Meny > Mønsterstyring > U-sving.**
- 2 Velg **Aktiver babord** eller **Aktiver styrbord.**

Konfigurere og følge sirkelmønsteret

Du kan bruke sirkelmønsteret til å styre båten i en kontinuerlig sirkel i en angitt retning og i et angitt tidsintervall.

- 1 Gå til autopilot skjermbildet, og velg **Meny > Mønsterstyring > Sirkler.**
- 2 Velg eventuelt **Tid**, og velg et klokkeslett for når autopiloten skal styre i en komplett sirkel.
- 3 Velg **Aktiver babord** eller **Aktiver styrbord.**

Konfigurere og følge sikkakkmønsteret

Du kan bruke sikkakkmønsteret til å styre båten fra babord og tilbake, i en angitt tid og med en angitt vinkel, på tvers av den gjeldende styrekursen.

- 1 Gå til autopilot skjermbildet, og velg **Meny > Mønsterstyring > Sikkakk.**
- 2 Velg eventuelt **Utslag**, og velg en grad.
- 3 Velg eventuelt **Periode**, og velg en tidsperiode.
- 4 Velg **Aktiver sikkakk.**

Følge Williamson-svingmønsteret

Williamson-svingmønsteret snur båten for å kjøre langs stedet der mønsteret ble startet. Williamson-svingmønsteret kan brukes i situasjoner med mann over bord.

- 1 Gå til autopilot skjermbildet, og velg **Meny > Mønsterstyring > Williamson-sving.**
- 2 Velg **Aktiver babord** eller **Aktiver styrbord.**

Følge et banemønster

Du kan bruke banemønsteret til å styre båten i en kontinuerlig sirkel rundt det aktive veipunktet. Størrelsen på sirkelen defineres av avstanden fra det aktive veipunktet når du starter banemønsteret.

- 1 Gå til autopilot skjerm bildet, og velg **Meny > Mønsterstyring > Bane**.
- 2 Velg **Aktiver babord** eller **Aktiver styrbord**.

Konfigurere og følge kløverbladmønsteret

Du kan bruke kløverbladmønsteret til å styre båten slik at den gjentatte ganger passerer et aktivt veipunkt. Når du starter kløverbladmønsteret, kjører autopiloten båten mot det aktive veipunktet og starter kløverbladmønsteret.

Du kan justere avstanden mellom veipunktet og stedet der autopiloten svinger båten for å passere veipunktet på nytt. Standardinnstillingen snur båten ved en rekkevidde på 300 m (1000 fot) unna aktivt veipunkt.

- 1 Gå til autopilot skjerm bildet, og velg **Meny > Mønsterstyring > Kløverblad**.
- 2 Velg eventuelt **Lengde**, og velg en avstand.
- 3 Velg **Aktiver babord** eller **Aktiver styrbord**.

Konfigurere og følge et søkemønster

Du kan bruke søkemønsteret til å styre båten i stadig større sirkler utover fra det aktive veipunktet, slik at den former et spiralmønster. Når du starter søkemønsteret, kjører autopiloten båten til det aktive veipunktet og starter mønsteret.

Du kan justere avstanden mellom hver sirkel i spiralen. Standardavstanden mellom sirkler er 20 m (50 fot).

- 1 Gå til autopilot skjerm bildet, og velg **Meny > Mønsterstyring > Søk**.
- 2 Velg eventuelt **Søk etter avstand**, og velg en avstand.
- 3 Velg **Aktiver babord** eller **Aktiver styrbord**.

Avbryte et styremønster

- Styr båten fysisk.
MERK: Shadow Drive må være aktivert for at du skal kunne avbryte et styremønster ved å styre båten fysisk.
- Velg ◀ eller ▶ for å avbryte et mønster ved hjelp av styremodus med trinn.
- Velg **Standby**.

DSC (Digital Selective Calling)

Funksjoner for kartplotter og VHF-radio i nettverk

Disse funksjonene er aktivert hvis du har en NMEA 0183 VHF-radio eller en NMEA 2000 VHF-radio koblet til kartplotteren.

- Kartplotteren kan overføre GPS-posisjonen til radioen din. Hvis radioen har disse funksjonene, overføres informasjon om GPS-posisjonen med DSC-anropene.
- Kartplotteren kan motta DSC-nødanrop og posisjonsinformasjon fra radioen.
- Kartplotteren kan spore posisjonene til fartøy som sender posisjonsrapporter.

Disse funksjonene er også aktivert hvis du har en Garmin NMEA 2000 VHF-radio koblet til kartplotteren.

- Kartplotteren lar deg raskt stille inn og sende detaljer om individuelle rutineanrop til Garmin VHF-radioen.
- Når du starter et nødanrop for mann over bord fra radioen, viser kartplotteren skjerm bildet for mann over bord og ber deg om å navigere til punktet for mann over bord.

- Når du starter et nødanrop for mann over bord fra kartplotteren, viser radioen siden for aktivering av nødanrop for mann over bord.

Slå på DSC

Velg **Innstillinger > Andre fartøy > DSC**.

DSC-liste

DSC-listen er en logg over de siste DSC-anropene og andre DSC-kontakter du har angitt. DSC-listen kan inneholde opptil 100 oppføringer. DSC-listen viser det siste anropet fra en båt. Hvis det er mottatt to anrop fra samme båt, erstatter det siste anropet det første anropet i anropslisten.

Vise DSC-listen

Før du kan vise DSC-listen, må du koble kartplotteren til en VHF-radio som støtter DSC.

Velg **Informasjon > DSC-liste**.

Legge til en DSC-kontakt

Du kan legge til et fartøy på DSC-listen. Du kan anrope en DSC-kontakt fra kartplotteren.

- 1 Velg **Informasjon > DSC-liste > Legg til kontakt**.
- 2 Angi fartøyets MMSI (Maritime Mobile Service Identity).
- 3 Angi navnet på fartøyet.

Innkommende nødanrop

Hvis den kompatible kartplotteren og VHF-radioen er koblet sammen ved hjelp av NMEA 0183 eller NMEA 2000, varsler kartplotteren deg når VHF-radioen mottar et DSC-nødanrop. Hvis posisjonsinformasjonen ble sendt med nødanropet, er informasjonen også tilgjengelig og registrert med anropet.

■ angir et nødanrop i DSC-listen og markerer fartøyets posisjon på navigasjonskartet på det tidspunkt DSC-nødanropet ble sendt.

Navigere til et fartøy i nød

■ angir et nødanrop på DSC-listen og markerer posisjonen til et fartøy på navigasjonskartet på det tidspunktet DSC-nødanropet ble sendt.

- 1 Velg **Informasjon > DSC-liste**.
- 2 Velg et posisjonsrapportanrop.
- 3 Velg **Se på > Naviger til**.
- 4 Velg **Gå til** eller **Rute til**.

Mann over bord-nødanrop startet fra en VHF-radio

Hvis kartplotteren er koblet til en kompatibel VHF-radio med NMEA 2000, og du starter et DSC-nødanrop for mann over bord fra radioen, viser kartplotteren skjerm bildet for mann over bord og ber deg om å navigere til punktet for mann over bord. Hvis du har koblet et kompatibelt autopilotssystem til nettverket, ber kartplotteren deg om å starte en Williamson-sving til punktet for mann over bord.

Hvis du annullerer nødanropet for mann over bord på radioen, vil kartplotterskjerm bildet som ber deg om å aktivere navigasjonen til mann over bord-posisjonen, ikke lenger vises.

Mann over bord- og SOS-nødanrop startet fra kartplotteren

Hvis kartplotteren er koblet til en radio som er kompatibel med Garmin NMEA 2000, og du markerer en posisjon for mann over bord eller SOS, viser radioen nødanropssiden slik at du raskt kan starte et nødanrop.

Du finner informasjon om hvordan du foretar nødanrop fra radioen, i brukerveiledningen for VHF-radioen. Du finner mer informasjon om hvordan du markerer posisjon for MOB eller SOS i [Merke en SOS-posisjon, side 13](#).

Posisjonssporing

Hvis du kobler kartplotteren til en VHF-radio ved hjelp av NMEA 0183, kan du spore fartøy som sender posisjonsrapporter.

Denne funksjonen er også tilgjengelig med NMEA 2000 når fartøyet sender riktige PGN-data (PGN 129808, Informasjon om DSC-anrop).

Alle posisjonsrapporter som mottas, logges i DSC-listen ([DSC-liste](#), side 35).

Vise en posisjonsrapport

- 1 Velg **Informasjon > DSC-liste**.
- 2 Velg et posisjonsrapportanrop.
- 3 Velg **Se på**.
- 4 Velg et alternativ:
 - Hvis du vil bytte til et navigasjonskart som markerer posisjonen, velger du **Neste side**.
 - Hvis du vil vise posisjonsrapportdetaljene, velger du **Forrige side**.

Navigere til et sporet fartøy

- 1 Velg **Informasjon > DSC-liste**.
- 2 Velg et posisjonsrapportanrop.
- 3 Velg **Se på > Naviger til**.
- 4 Velg **Gå til** eller **Rute til**.

Opprette et veipunkt på posisjonen til et sporet fartøy

- 1 Velg **Informasjon > DSC-liste**.
- 2 Velg et posisjonsrapportanrop.
- 3 Velg **Se på > Opprett veipunkt**.

Redigere informasjon i en posisjonsrapport

- 1 Velg **Informasjon > DSC-liste**.
- 2 Velg et posisjonsrapportanrop.
- 3 Velg **Se på > Rediger**.
 - Hvis du vil skrive inn navnet på fartøyet, velger du **Navn**.
 - Hvis du vil velge et nytt symbol, velger du **Symbol**, hvis det er tilgjengelig.
 - Hvis du vil skrive inn en kommentar, velger du **Kommentar**.
 - Hvis du vil vise en sporlinje for fartøyet når radioen sporer fartøyets posisjon, velger du **Spor**.
 - Hvis du vil angi en farge for sporlinjen, velger du **Sporlinje**.

Slette et posisjonsrapportanrop

- 1 Velg **Informasjon > DSC-liste**.
- 2 Velg et posisjonsrapportanrop.
- 3 Velg **Se på > Fjern rapport**.

Vise fartøyspor på kartet

I noen kartvisninger kan du vise spor for alle sporede verktøy. Som standard angir en svart linje fartøyets bane, en svart prikk angir hver av de tidligere rapporterte posisjonene til et sporet fartøy, og et blått flagg angir sist rapporterte posisjon for fartøyet.

- 1 Gå til et kart eller en 3D-kartvisning, og velg **Meny > Lag > Andre fartøy > DSC > DSC-spor**.
- 2 Velg hvor mange timer sporede fartøy skal vises på kartet.
Hvis du for eksempel velger 4 timer, vil alle sporpunkter som er mindre enn fire timer gamle, vises for alle sporede fartøy.

Individuelle rutineanrop

Når du kobler Garmin-kartplotteren til en Garmin VHF-radio, kan du bruke kartplottergrensesnittet til å konfigurere et individuelt rutineanrop.

Når du konfigurerer et individuelt rutineanrop fra kartplotteren, kan du velge DSC-kanalen du vil kommunisere på. Radioen overfører denne forespørselen med ditt anrop.

Velge en DSC-kanal

MERK: Valget av en DSC-kanal er begrenset til de kanalene som er tilgjengelige for alle frekvensbånd. Standardkanalen er 72. Hvis du velger en annen kanal, bruker kartplotteren den kanalen for etterfølgende anrop til du foretar et anrop via en annen kanal.

- 1 Velg **Informasjon > DSC-liste**.
- 2 Velg et fartøy eller en stasjon for anrop.
- 3 Velg **Se på > Anrop med radio > Kanal**.
- 4 Velg en tilgjengelig kanal.

Foreta et individuelt rutineanrop

MERK: Når du starter et anrop fra kartplotteren, vil ikke radioen motta anropsinformasjon hvis den ikke har et MMSI-nummer programmert.

- 1 Velg **Informasjon > DSC-liste**.
- 2 Velg et fartøy eller en stasjon for anrop.
- 3 Velg **Se på > Anrop med radio**.
- 4 Velg eventuelt **Kanal** og en ny kanal.
- 5 Velg **Send**.
Kartplotteren sender informasjonen om anropet til radioen.
- 6 Velg **Ring** på Garmin VHF-radioen.

Foreta et individuelt rutineanrop til et AIS-mål

- 1 Velg et AIS-mål fra et kart eller en 3D-kartvisning.
- 2 Velg **AIS-fartøy > Anrop med radio**.
- 3 Velg eventuelt **Kanal** og en ny kanal.
- 4 Velg **Send**.
Kartplotteren sender informasjonen om anropet til radioen.
- 5 Velg **Ring** på Garmin VHF-radioen.

Måleinstrumenter og diagrammer

Måleinstrumentene og diagrammene gir forskjellig informasjon om motoren og omgivelsene. Hvis du vil vise informasjonen, må du koble en kompatibel svinger eller sensor til nettverket.

Vise måleinstrumentene

- 1 Velg **A/V, mål., kontroll..**
- 2 Velg en måler.
- 3 Velg ◀ eller ▶ for å vise en annen målside.

Endre dataene som vises i et måleinstrument

- 1 Hold inne et måleinstrument på et måleinstrumentskjermbilde.
- 2 Velg **Erstatt data**.
- 3 Velg en datatype.
- 4 Velg dataene som skal vises.

Tilpasser målere

Du kan endre layouten til målside, hvordan målside vises og dataene til hver måler.

- 1 Åpne en målside.
- 2 Velg **Meny > Rediger målside**.
- 3 Velg et alternativ:
 - Hvis du vil endre dataene som vises i en måler, velger du måleren.
 - Hvis du vil endre layouten til målerne på siden, velger du **Endre oppsett**.

- Hvis du vil legge til en side til dette settet med målersider, velger du **Legg til side**.
- Hvis du vil endre plasseringen av denne siden i settet med målersider, velger du **Flytt side til venstre** eller **Flytt side til høyre**.
- Hvis du vil gjenopprette denne siden til sin opprinnelige visning, velger du **Gjenopprett standardvisn.**

Tilpasse grenseverdier for motor- og drivstoffmåleinstrumenter

Du kan konfigurere øvre og nedre grenseverdier og området for ønsket standarddrift for måleinstrumentet.

MERK: Alle alternativer er ikke tilgjengelige for alle måleinstrumenter.

- 1 Gå til et aktuelt skjermbilde for et måleinstrument, og velg **Meny > Installering > Angi målergrenser**.
- 2 Velg en måler du vil tilpasse.
- 3 Velg et alternativ:
 - Hvis du vil angi minstegrense for standard driftsområde, velger du **Minimumsverdi**.
 - Hvis du vil angi maksimumsgrense for standard driftsområde, velger du **Maks.verdi**.
 - Hvis du vil angi en nedre grense for måleinstrumentet som er lavere enn minimumsverdien, velger du **Skala, min..**
 - Hvis du vil angi en øvre grense for måleinstrumentet som er høyere enn maksimumsverdien, velger du **Skala, maks.**
- 4 Velg grenseverdien.
- 5 Gjenta trinn 4 og 5 for å angi flere måleinstrumentgrenser.

Vise motor- og drivstoffmåleinstrumenter

Før du kan vise motor- og drivstoffmåleinstrumenter, må du være koblet til et nettverk av typen NMEA 2000 som kan registrere motor- og drivstoffdata. Du finner mer informasjon i installeringsinstruksjonene.

Velg **A/V, mål., kontroll. > Motorer**.

Velge antallet motorer som skal vises i måleinstrumentene

Du kan vise informasjon for opptil fire motorer.

- 1 Gå til skjermbildet for motormåleinstrumenter, og velg **Meny > Installering > Motorvalg > Antall motorer**.
- 2 Velg et alternativ:
 - Velg antallet motorer.
 - Velg **Autokonfigurer** for å registrere antallet motorer automatisk.

Tilpasse motorene som skal vises i måleinstrumentene

Før du kan tilpasse hvordan motorene skal vises i måleinstrumentene, må du velge antall motorer manuelt (*Velge antallet motorer som skal vises i måleinstrumentene, side 37*).

- 1 Gå til skjermbildet for motormåleinstrumenter, og velg **Meny > Installering > Motorvalg > Rediger motorer**.
- 2 Velg **Første motor**.
- 3 Velg motoren som skal vises i det første måleinstrumentet.
- 4 Gjenta for de gjenværende motorlinjene.

Aktivere statusalarmer for motormåleinstrumenter

Du kan konfigurere kartplotteren til å vise statusalarmer for motor.

Gå til skjermbildet for motormåleinstrumenter, og velg **Meny > Installering > Statusalarmer > På**.

Når det utløses en motoralarm, vises det en melding om målerstatusalarm, og måleinstrumentet kan bli rødt avhengig av typen alarm.

Aktivere noen statusalarmer for motormåleinstrumenter

- 1 Gå til skjermbildet for motormåleinstrumenter, og velg **Meny > Installering > Statusalarmer > Egendef.**
- 2 Velg én eller flere alarmer for motormåleinstrumenter som skal slås av eller på.

Angi drivstoffalarmen

Før du kan angi en alarm for drivstoffnivå, må du koble en kompatibel sensor for drivstoffstrøm til kartplotteren.

Du kan angi at en alarm skal utløses når den totale gjenværende drivstoffmengden om bord når det nivået du fastsetter.

- 1 Velg **Innstillinger > Alarmer > Drivstoff > Angi tot. drivstoff om bord > På**.
- 2 Angi gjenværende drivstoffmengde som skal utløse alarmen, og velg **Ferdig**.

Angi fartøyets drivstoffkapasitet

- 1 Velg **Innstillinger > Mitt fartøy > Drivstoffkapasitet**.
- 2 Angi sammenlagt totalkapasitet for drivstofftankene.

Synkronisere drivstoffdataene med fartøyets reelle drivstoff

Du kan synkronisere drivstoffnivåene i kartplotteren med det reelle drivstoffet på fartøyet når du fyller på drivstoff på fartøyet.

- 1 Velg **A/V, mål., kontroll. > Motorer > Meny**.
- 2 Velg et alternativ:
 - Når du har fylt opp alle drivstofftankene på fartøyet, velger du **Fyll opp alle tanker**. Drivstoffnivået tilbakestilles til maksimal kapasitet.
 - Når du har fylt på mindre enn en full drivstofftank, velger du **Legg til drivstoff på båt** og angir mengden som er lagt til.
 - Hvis du vil angi totalmengden med drivstoff i fartøyets tanker, velger du **Angi tot. drivstoff om bord** og angir total drivstoffmengde for tankene.

Vise vindmålere

Du må koble en vindsensor til kartplotteren før du kan vise vindinformasjon.

Velg **A/V, mål., kontroll. > Vind**.

Konfigurere vindmåleren for seiling

Du kan konfigurere vindmåleren for seiling til å vise faktisk eller relativ vindstyrke og vindvinkel.

- 1 Gå til vindmåleren, og velg **Meny > Vindmåler for seiling**.
- 2 Velg et alternativ:
 - Hvis du vil vise faktisk eller relativ vindvinkel, velger du **Nål** og et alternativ.
 - Hvis du vil vise faktisk eller relativ vindstyrke, velger du **Vindstyrke** og et alternativ.

Konfigurere hastighetskilden

Du kan angi om fartøyets hastighetsdata som vises på måleinstrumentet og brukes til vindberegninger, skal baseres på fart i vann eller GPS-hastighet.

- 1 Gå til vindmåleren, og velg **Meny > Kompassmåler > Hastigh.visning**.
- 2 Velg et alternativ:
 - Hvis du vil beregne fartøyets hastighet ut fra data fra sensoren for fart i vann, velger du **Fart i vann**.

- Hvis du vil beregne fartøyets hastighet ut fra GPS-data, velger du **GPS-hastighet**.

Konfigurere vindmålerens retningskilde

Du kan angi kilden for retningen som vises på vindmåleren. Magnetisk retning er retningsdataene fra en magnetisk retningsensor, og GPS-retningsdata beregnes av kartplotterens GPS (kurs over land).

- 1 Gå til vindmåleren, og velg **Meny > Kompassmåler > Retningskilde**.
- 2 Velg **GPS kurs** eller **Magnetisk**.

MERK: Når du beveger deg ved treg hastighet eller står stille, er den magnetiske kompasskilden mer nøyaktig enn GPS-kilden.

Tilpasse den analoge vindmåleren

Du kan angi områdene for den analoge vindmåleren både for motvind og medvind.

- 1 Gå til vindmåleren, og velg **Meny > Kompassmåler > Målertype > Måler kl t. v.**
- 2 Velg et alternativ:
 - Hvis du vil angi den største og minste verdien som vises når den analoge vindmåleren for motvind vises, velger du **Endre motvindskala** og angir vinklene.
 - Hvis du vil angi den største og minste verdien som vises når den analoge vindmåleren for medvind vises, velger du **Endre medvindskala** og angir vinklene.
 - Hvis du vil vise faktisk eller relativ vind, velger du **Vind** og et alternativ.

Vise turmåleinstrumenter

Turmåleinstrumenter viser informasjon om kilometerteller, hastighet, tid og drivstoff for gjeldende tur.

Velg **Informasjon > Tur og diagrammer > Tur**.

Nullstille turmåleinstrumenter

- 1 Velg **Informasjon > Tur og diagrammer > Tur**.
- 2 Velg et alternativ:
 - Hvis du vil nullstille alle avlesningene for gjeldende tur, velger du **Nullstill tur**.
 - Hvis du vil nullstille avlesningen for maksimal hastighet, velger du **Nullstill maksimal hastighet**.
 - Hvis du vil nullstille kilometertelleren, velger du **Nullstill kilometerteller**.
 - Hvis du vil nullstille alle avlesningene, velger du **Nullstill alle**.

Vise grafer

Før du kan vise grafer for ulike endringer i omgivelsene, for eksempel temperatur, dybde og vind, må du ha koblet aktuell svinger eller sensor til nettverket.

Velg **Informasjon > Tur og diagrammer > Diagrammer**.

Angi grafområdet og tidsskalaer

Du kan angi tidsrommet og dybdeskalaen som skal vises i grafer for dybde og vanntemperatur.

- 1 Gå til en graf, og velg **Diagramoppsett**.
- 2 Velg et alternativ:
 - Hvis du vil angi en skala for medgått tid, velger du **Varighet**. Standardinnstillingen er 10 minutter. Hvis du øker skalaen for medgått tid, kan du vise variasjoner over en lengre tidsperiode. Hvis du reduserer skalaen for medgått tid, kan du vise flere detaljer i et kortere tidsrom.
 - Hvis du vil angi grafskalaen, velger du **Skala**. Hvis du øker skalaen, kan du vise større variasjon i avlesninger. Hvis

du reduserer skalaen, kan du vise flere detaljer i variasjonene.

Batterihåndtering

Du kan vise batteri- og andre strømkilder, og enhetene som bruker de ulike kildene.

Batteriene står oppført øverst på skjermen. Andre strømkilder, for eksempel solar, vekselstrømgenerator, omformer og vindgenerator, står oppført til venstre. Elementene til høyre på skjermen er enheter som bruker batterier og andre strømkilder.

Konfigurerer siden for batterihåndtering

- 1 Velg **A/V, mål., kontroll. > Batterihåndtering > Meny > Rediger enheter**.
- 2 Velg et element.
- 3 Velg **Enhet**, og velg et element på listen.
- 4 Hvis det er nødvendig, velger du **Navn**, angir et navnn på enheten og velger **Ferdig**.
- 5 Hvis det er nødvendig, velger du **Endre ikon**, velger et nytt symbol og velger **Ferdig**.
- 6 Gjenta trinn 2 til 5 for hver enhet.

Informasjon om tidevann og strømninger og stjerneinformasjon

Informasjon fra tidevannsstasjoner

Du kan vise informasjon om en tidevannsstasjon for angitt dato og et bestemt klokkeslett, inkludert tidevannshøyde og tidspunkter for neste høyvann og lavvann. Som standard viser kartplotteren tidevannsinformasjon for sist viste tidevannsstasjon, nåværende dato og siste time.

Velg **Informasjon > Tidev. og strømmn. > Tidevann**.

Informasjon fra strømningsstasjon

MERK: Informasjon fra strømningsstasjoner er tilgjengelig med enkelte detaljerte kart.

Du kan også vise informasjon om en strømningsstasjon for en bestemt dato og et bestemt klokkeslett, inkludert hastighet og nivå for strømmingen. Som standard viser kartplotteren strømningsinformasjon for strømningsstasjonen du viste sist, og for nåværende dato og klokkeslett.

Velg **Informasjon > Tidev. og strømmn. > Strømninger**.

Stjerneinformasjon

Du kan vise informasjon om når solen og månen står opp og går ned, månefase og den omtrentlige stillingen til solen og månen på himmelen. Midten av skjermen representerer himmelen rett over deg, og de ytterste ringene representerer horisonten. Som standard viser kartplotteren stjerneinformasjon for gjeldende dato og klokkeslett.

Velg **Informasjon > Tidev. og strømmn. > Stjerneinformasjon**.

Vise tidevannsstasjon, strømningsstasjon eller stjerneinformasjon for en annen dato

- 1 Velg **Informasjon > Tidev. og strømmn.**
- 2 Velg **Tidevann, Strømninger** eller **Stjerneinformasjon**.
- 3 Velg et alternativ.
 - Hvis du vil vise informasjon for en annen dato, velger du **Endre dato > Manuelt** og angir en dato.
 - Hvis du vil vite informasjon for i dag, velger du **Endre dato > Gjeldende**.
 - Hvis du vil vise informasjon for dagen etter datoen som vises, kan du velge **Neste dag** hvis dette er tilgjengelig.

- Hvis du vil vise informasjon for dagen før datoen som vises, kan du velge **Forrige dag** hvis dette er tilgjengelig.

Vise informasjon for en annen tidevanns- eller strømingsstasjon

- 1 Velg **Informasjon > Tidev. og strømmn..**
- 2 Velg **Tidevann** eller **Strømninger**.
- 3 Velg **Stasjoner i nærheten**.
- 4 Velg en stasjon.

Vise almanakkinformasjon fra navigasjonskartet

- 1 Velg en posisjon på en kart- eller 3D-kartvisning.
- 2 Velg **Informasjon**.
- 3 Velg **Tidevann**, **Strømninger** eller **Stjerneinformasjon**.

Varselstyrer

Vise meldinger

- 1 Velg **Informasjon > Varselstyrer**.
- 2 Velg en melding.
- 3 Velg **Se på**.

Sortere og filtrere meldinger

- 1 Velg **Informasjon > Varselstyrer > Sorter/filtrer**.
- 2 Velg et alternativ for å sortere eller filtrere meldingslisten.

Lagre meldinger på et minnekort

- 1 Sett inn et minnekort i kortsporet.
- 2 Velg **Informasjon > Varselstyrer > Lagre på kort**.

Tømme alle meldinger

Velg **Informasjon > Varselstyrer > Tøm varselstyreren**.

Mediespiller

MERK: Funksjonen for medieavspilling er ikke kompatibel med alle kartplottermodeller.

MERK: Ikke alle funksjoner er tilgjengelige på alle tilkoblede mediespillere.

Hvis du har koblet en kompatibel stereo til NMEA 2000 nettverket, kan du styre stereoene ved hjelp av kartplotteren. Kartplotteren skal registrere mediespilleren automatisk første gangen det kobles til.

Du kan spille av medier fra kilder som er koblet til mediespilleren og NMEA 2000 nettverket.

Åpne mediespilleren

Før du kan åpne mediespilleren, må du koble en kompatibel enhet til kartplotteren.

Velg **A/V, mål., kontroll. > Medier**.

Ikoner

MERK: Disse ikonene er ikke tilgjengelige på alle enheter.

Ikon	Beskrivelse
★	Lagrer eller sletter en kanal som forhåndsinnstilt
↺	Gjentar alle sanger
↺ ¹	Gjentar én sang

Ikon	Beskrivelse
⏮⏪⏩⏭	Søker etter stasjoner eller hopper over sanger
↺	Tilfeldig rekkefølge

Velge mediekilde

Når du har flere medieenheter koblet til et nettverk, for eksempel NMEA 2000 nettverket, kan du velge mediekilden du vil styre fra kartplotteren.

MERK: Du kan bare spille av medier fra kilder som er koblet til enheten.

MERK: Ikke alle funksjoner er tilgjengelige på alle mediekilder.

- 1 Gå til medieskjermen, og velg **Kilde**.

MERK: Kildemenyen vises bare for enheter som støtter flere mediekilder.

- 2 Velg en kilde.

Spille av musikk

Søke etter musikk

- 1 Gå til medieskjermen, og velg **Bla gjennom** eller **Meny > Bla gjennom**.

- 2 Velg **Velg**, eller velg et alternativ.

Aktivere alfabetisk søk

Du kan aktivere funksjonen for alfabetisk søk for å finne en sang eller et album i en stor liste.

Gå til medieskjermen, og velg **Meny > Installering > Alfabetisk søk**.

Angi at en sang skal gjentas

- 1 Mens du spiller av en sang, velger du **Meny > Repeter**.
- 2 Velg eventuelt **Én**.

Angi at alle sanger skal gjentas

Gå til medieskjermen, og velg **Meny > Repeter > Alle**.

Angi at sanger skal spilles av i tilfeldig rekkefølge

- 1 Gå til medieskjermen, og velg **Meny > Tilfeldig rekkefølge**.
- 2 Velg eventuelt et alternativ.

Justere volumet

Dempe medievolument

- 1 Gå til medieskjermen, og velg .
- 2 Velg eventuelt **Velg**.

Aktivere og deaktivere soner

Hvis du har tildelt båtens høyttalere i soner, kan du deaktivere soner du ikke bruker.

- 1 Gå til medieskjermen, og velg **Meny > Lydnivåer > Aktiver/deaktiver soner**.
- 2 Velg en sone.

VHF-radio

Søke etter VHF-kanaler

Du må sette kilden til VHF før du kan skanne VHF-kanaler.

Du kan overvåke aktivitet på VHF-kanalene som er lagret som forhåndsinnstillinger, og bytte automatisk til en aktiv kanal.

Gå til VHF-medieskjermen, og velg **Skann**.

Justere VHF-squelch

MERK: Mediespilleren må støtte VHF-radio for å kunne bruke denne funksjonene.

- 1 Gå til siden for VHF-kilde, og velg **Meny > Squelch**.
- 2 Bruk glidebryteren til å justere VHF-stumkobling.

Radio

Hvis du vil høre på AM- eller FM-radio, må du ha en egnet, maritim AM-/FM-antenne som er riktig koblet til stereoanlegget, og være innenfor rekkevidden til en kringkastingstasjon. Du kan se instruksjoner for å koble til en AM-/FM-antenne i installeringsinstruksjonene for stereoanlegget.

For å høre på SiriusXM® radio må du ha riktig utstyr og de rette abonnementene (*SiriusXM satellittradio, side 40*). Du kan se instruksjoner for å koble til en SiriusXM Connect Vehicle Tuner i installeringsinstruksjonene for stereoanlegget.

Hvis du vil høre på DAB-stasjoner, må du ha riktig utstyr (*Spille av DAB, side 40*). Du finner instruksjoner om hvordan du kobler til en DAB-adapter og -antenne i installeringsinstruksjonene som følger med adapteren og antennen.

Angi mottakerregionen

- 1 Gå til medieskjermen, og velg **Meny > Installering > Mottakerregion**.
- 2 Velg et alternativ.

Bytte radiostasjon

- 1 Gå til medieskjermen, og velg en aktuell kilde, for eksempel **FM**.
- 2 Velg **◀** eller **▶** for å stille inn en stasjon.

Endre søkemodus

Du kan endre hvordan du velger en stasjon for enkelte medietyper, for eksempel FM- eller AM-radio.

MERK: Ikke alle søkemoni er tilgjengelige for alle mediekilder.

- 1 Gå til medieskjermen, og velg **Meny > Mottaksmodus**.
- 2 Velg et alternativ.
- 3 Velg eventuelt **Velg**.

Forhåndsinnstillinger

Du kan lagre AM- og FM-stasjonene du liker best for enkel tilgang.

Du kan lagre SiriusXM kanalene du foretrekker, hvis du er koblet til en SiriusXM tuner og antenne (tilleggsutstyr).

Lagre en stasjon som forhåndsinnstilt

- 1 Gå til en aktuell medieskjerm, og still inn stasjonen for å lagre den som forhåndsinnstilt.
- 2 Velg **Forhåndsinnst. > Legg til gjeldende kanal**.

Velg en forhåndsinnstilling

- 1 Gå til en aktuell medieskjerm, og velg **Forhåndsinnst.**
- 2 Velg en forhåndsinnstilling fra listen.
- 3 Velg **Velg kanalen**.

Fjerne en forhåndsinnstilling

- 1 Gå til en aktuell medieskjerm, og velg **Forhåndsinnst.**
- 2 Velg en forhåndsinnstilling fra listen.
- 3 Velg **Fjern gjeldende kanal**.

Spille av DAB

Hvis du kobler en kompatibel Digital Audio Broadcasting-modul (DAB) og -antenne, for eksempel FUSION® MS-DAB100A til et kompatibelt stereoanlegg, kan du søke inn og spille av DAB-stasjoner

Hvis du vil bruke DAB-kilden, må du befinne deg i et område der DAB er tilgjengelig, og velge mottakerregionen (*Angi DAB-mottakerregionen, side 40*).

Angi DAB-mottakerregionen

Du må velge området du befinner deg i for å motta DAB-stasjoner på riktig måte.

- 1 Gå til medieskjermen, og velg **Meny > Installering > Mottakerregion**.

- 2 Velg området du befinner deg i.

Søke etter DAB-stasjoner

Før du kan skanne etter DAB-stasjoner, må du koble en kompatibel DAB-modul og -antenne (ikke inkludert) til stereoanlegget. Siden DAB-signaler bare sendes i utvalgte land, må du også angi tunerregionen til der DAB-signalerne sendes fra.

- 1 Velg **DAB**-kilden.
- 2 Velg **Skann** for å skanne etter tilgjengelige DAB-stasjoner.
Når skanningen er fullført, spiller enheten av den første tilgjengelige stasjonen i den første kanalpakken.
MERK: Når den første skanningen er fullført, kan du kan velge **Skann** igjen for å skanne etter DAB-stasjoner på nytt. Når den andre skanningen er fullført, spiller systemet av den første stasjonen i kanalpakken som du lyttet til før du skannet på nytt.

Bytte DAB-kanaler

- 1 Velg **DAB**-kilden.
- 2 Hvis det er nødvendig, kan du velge **Skann** for å skanne etter lokale DAB-stasjoner.
- 3 Velg **◀** eller **▶** for å bytte kanal.
Når du når slutten av en kanalpakke, bytter stereoanlegget automatisk til første tilgjengelige stasjon i neste kanalpakke.

Velge en DAB-stasjon fra en liste

- 1 Gå til DAB-medieskjermen, og velg **Bla gjennom > Stasjoner**.
- 2 Velg en stasjon fra listen.

Velge en DAB-stasjon fra en kategori

- 1 Gå til DAB-medieskjermen, og velg **Bla gjennom > Kategorier**.
- 2 Velg en kategori fra listen.
- 3 Velg en stasjon fra listen.

DAB-forhåndsinnstillinger

Du kan lagre DAB-stasjonene du liker best for enkel tilgang.

Du kan lagre opptil 15 forhåndsinnstilte DAB-stasjoner.

Lagre en DAB-stasjon som forhåndsinnstilt

- 1 Gå til DAB-medieskjermen, og velg stasjonen som du vil lagre som forhåndsinnstilt.
- 2 Velg **Bla gjennom > Forhåndsinnst. > Lagre gjeldende**.

Velg en DAB-forhåndsinnstilling fra en liste

- 1 Gå til DAB-medieskjermen, og velg **Bla gjennom > Forhåndsinnst. > Vis forhåndsinnstillinger**.
- 2 Velg en forhåndsinnstilling fra listen.

Fjerne en DAB-forhåndsinnstilling

- 1 Gå til DAB-medieskjermen, og velg **Bla gjennom > Forhåndsinnst.**
- 2 Velg et alternativ:
 - Du fjerner én forhåndsinnstilling ved å velge **Fjern forhåndsinnstilling**, og velge forhåndsinnstillingen du vil fjerne.
 - Du fjerner alle forhåndsinnstillinger ved å velge **Fjern alle forhåndsinnstillinger**.

SiriusXM satellittradio

Når du har en FUSION-Link™ kompatibel stereo og installert og koblet SiriusXM Connect Tuner til kartplotteren, kan du få tilgang til SiriusXM satellittradio avhengig av abonnementet.

Finne en SiriusXM radio-ID

Før du kan aktivere SiriusXM abonnementet, må du ha radio-IDen til SiriusXM Connect Tuner.

Du finner SiriusXM radio-IDen på baksiden av SiriusXM Connect Tuner, på baksiden av emballasjen eller ved å stille kartplotteren til kanal 0.

1 Velg **Medier** > **Kilde** > **SiriusXM**.

2 Velg kanal 0.

SiriusXM radio-IDen inkluderer ikke bokstavene I, O, S eller F.

Aktivere et SiriusXM abonnement

1 Søk inn kanal 1 når du har valgt SiriusXM kilden.

Du skal kunne høre en forhåndsversjon av kanalen. Hvis ikke kontrollerer du SiriusXM Connect Tuner, antennen og tilkoblinger og prøver på nytt.

2 Søk inn kanal 0 for å finne radio-ID-en.

3 Kontakt SiriusXM lytterstøtte per telefon på (866) 635 2349, eller gå til www.siriusxm.com/activatenow for å abonnere i USA. Kontakt SiriusXM per telefon på (877) 438 9677, eller gå til www.siriusxm.ca/activatexm for å abonnere i Canada.

4 Oppgi radio-ID-en.

Aktiveringen tar vanligvis 10 til 15 minutter, men kan ta opptil en time. SiriusXM Connect Tuner må være slått på og motta SiriusXM signalet for å kunne motta aktiveringsmeldingen.

5 Hvis tjenesten ikke aktiveres innen en time, går du til <http://care.siriusxm.com/refresh> eller tar kontakt med SiriusXM per telefon på 1-855-MYREFRESH (697-3373).

Tilpasse kanalguiden

SiriusXM radiokanaler er gruppert i kategorier. Du kan velge kategoriene med kanaler som vises i kanalguiden.

Velg et alternativ:

- Hvis medieenheten er en FUSION-Link kompatibel stereo, velger du **Medier** > **Bla gjennom** > **Kanal**.
- Hvis medieenheten er en GXM™ antenne, velger du **Medier** > **Kategori**.

Lagre en SiriusXM kanal til listen over forhåndsinnstillinger

Du kan lagre favorittkanaler til listen over forhåndsinnstillinger.

1 Velg **Medier**.

2 Velg kanalen du vil lagre som en forhåndsinnstilling.

3 Velg et alternativ:

- Hvis medieenheten er en FUSION-Link kompatibel stereo, velger du **Bla gjennom** > **Forhåndsinnst.**
- Hvis medieenheten er en GXM antenne, velger du **Meny** > **Forhåndsinnst.** > **Legg til gjeldende kanal**.

Låse opp SiriusXM foreldrekontroller

1 Gå til medieskjermen, og velg **Bla gjennom** > **Foreldrekontroll** > **Lås opp**.

2 Angi passordet.

Standardpassordet er 0000.

Angi foreldrekontroller på SiriusXM radiokanaler

Foreldrekontrollene må være låst opp før du kan angi foreldrekontroller.

Du kan bruke foreldrekontrollfunksjonen til å begrense tilgang til SiriusXM kanaler, inkludert kanaler med innhold for voksne. Når foreldrekontrollfunksjonen er aktivert, må du angi et passord for å kunne stille inn radioen til de låste kanalene.

Velg **Bla gjennom** > **Foreldrekontroll** > **Lås / lås opp**.

Det vises en liste over kanaler. Et hakemerke viser til en låst kanal.

MERK: Når du viser kanalene etter å ha angitt foreldrekontroller, endres visningen:

-  viser til en låst kanal.

-  viser til en ulåst kanal.

Endre passord for foreldrekontroll på en SiriusXM radio

Foreldrekontrollene må være låst opp før du kan endre passordet.

1 Gå til medieskjermen, og velg **Bla gjennom** > **Foreldrekontroll** > **Endre PIN-kode**.

2 Angi passordet, og velg **Ferdig**.

3 Angi et nytt passord.

4 Bekreft det nye passordet.

Gjenopprette standardverdier for foreldrekontrollinnstillingene

Dette sletter alle innstillingene du har angitt. Når du gjenoppretter foreldrekontrollinnstillingene til standardverdiene, nullstilles passordverdien til 0000.

1 Gå til medieskjermen, og velg **Installering** > **Fabrikkinnstillinger**.

2 Velg **Ja**.

Fjerne alle låste kanaler på en SiriusXM radio

Foreldrekontrollene må være låst opp før du kan fjerne alle låste kanaler.

1 Gå til medieskjermen, og velg **Bla gjennom** > **Foreldrekontroll** > **Lås opp alle**.

2 Angi passordet.

Angi enhetsnavn

1 Gå til medieskjermen, og velg **Meny** > **Installering** > **Angi enhetsnavn**.

2 Angi et enhetsnavn.

3 Velg **Velg** eller **Ferdig**.

Oppdatere Media Player-programvaren

Du kan oppdatere programvaren på tilkoblede kompatible stereoanlegg og tilbehør.

1 Gå til www.fusionentertainment.com/marine, og last ned programvareoppdateringen på en USB-flashstasjon.

Programvareoppdateringer og instruksjoner finnes på produksiden for produktet.

2 Sett inn USB-flashstasjonen i USB-porten på stereoanlegget.

3 Gå til medieskjermen for kartplotteren, og velg **Meny** > **Installering** > **Oppdater programvare**.

4 Velg elementet som skal oppdateres.

SiriusXM Vær

ADVARSEL

Værinformasjonen i dette produktet kan rammes av tjenesteavbrudd og kan inneholde feil, unøyaktigheter eller utdatert informasjon og bør derfor ikke brukes som eneste grunnlag. Bruk alltid sunn fornuft ved navigering, og bruk alternativ værinformasjon før du tar avgjørelser som har med sikkerhet å gjøre. Du godtar og samtykker i at du er eneansvarlig for bruk av værinformasjonen og alle avgjørelser som tas med tanke på navigering under alle værforhold. Garmin er ikke ansvarlig for eventuelle konsekvenser som følge av bruk av SiriusXM værinformasjon.

MERK: SiriusXM data er ikke tilgjengelig i alle regioner.

En Garmin SiriusXM satellittmottaker for værdata og -antenne mottar satellitt værdata og viser dem på ulike Garmin enheter, inkludert navigasjonskartet på en kompatibel kartplotter. Værdataene for hver funksjon kommer fra vel ansette sentre for værdata, for eksempel National Weather Service og

Hydrometeorological Prediction Center. Du finner mer informasjon på www.siriusxm.com/sxmmarine.

SiriusXM utstyr og abonnementskrav

Du må ha en kompatibel satellittmottaker for værdata for å kunne bruke satellitt vær. Du må ha en kompatibel satellittradiomottaker for å kunne bruke SiriusXM Satellite Radio. Du finner mer informasjon på www.garmin.com. Du må også ha et gyldig abonnement for å kunne motta værdata og radio via satellitt. Du finner mer informasjon i instruksjonene som fulgte med satellittutstyret for værdata og radio.

Kringkasting av værdata

Værdata kringkastes ved ulike intervaller for hver værfunksjon. Radar kringkastes for eksempel med fem minutters intervaller. Når mottakeren for Garmin er slått på, eller en annen værfunksjon er valgt, må mottakeren motta nye data før de kan vises. Det kan oppstå en forsinkelse før værdataene eller en annen funksjon vises på kartet.

MERK: Utseendet kan endres for alle værfunksjoner hvis kilden som leverer informasjonen, endres.

Endre værkartet

- 1 Gå til et kombinasjonsskjerm bilde eller SmartMode oppsett med et værkart, og velg **Meny > Værmeny > Endre vær**.
- 2 Velg et værkart.

Vise informasjon om nedbør

Nedbør, fra veldig lett regn og snø og opptil kraftige tordenbyger, vises i ulike skygger og farger. Nedbør vises enten uavhengig eller sammen med annen værinformasjon.

Velg **Kart > Nedbør**.

Tidsstempelen øverst til venstre i skjerm bildet viser hvor lang tid det har gått siden leverandøren av værdata oppdaterte informasjonen sist.

Nedbørsvisninger

Gå til værkartet for nedbør, og velg Meny.

RADAR-løkke: Viser nedbørsinformasjon som et bilde av den nyeste oppdateringen, eller som en animert løkke med de nyeste oppdateringene. Tidsstempelen viser hvor lang tid det har gått siden tjenesteleverandøren genererte radarbildet med værinformasjon som vises på skjermen.

Skydekke: Viser data om skydekke.

Veipunkter: Viser veipunkter.

Tegnforklaring: Viser værsymbolforklaringen.

Informasjon om stormcelle og lyn

Stormceller vises med  på værkartet for nedbør. De viser både gjeldende posisjon for en storm og beregnet bane som stormen vil bevege seg over i løpet av nærmeste fremtid.

Røde kjegler vises sammen med et stormcelleikon. Den bredeste delen av hver kjegle peker i retning av stormcellens beregnede bane. De røde linjene i hver kjegle indikerer hvor stormen mest sannsynlig vil befinne seg i nærmeste fremtid. Hver linje representerer 15 minutter.

Lynnedslag vises med . Lyn vises på værkartet for nedbør hvis det er registrert lynnedslag i løpet av de siste syv minuttene. Det landbaserte nettverket for registrering av lyn registrerer bare sky-til-bakke-lyn.

MERK: Denne funksjonen er ikke tilgjengelig på alle enheter eller alle abonnement.

Informasjon om orkan

Wærkartet for nedbør kan vise den nåværende posisjonen til en orkan , en tropisk storm eller et tropisk lavtrykk. En rød linje ut

fra et orkanikon indikerer orkanens beregnede bane. Mørke prikker på den røde linjen indikerer steder det er beregnet at orkanen vil passere gjennom, som mottatt fra leverandøren av værdata.

Væradvarsler og værrapporter

Når det sendes ut en maritim væradvarsel, værmelding, forsiktighetsmelding, værrapport eller andre kunngjøringer om været, angir skyggeleggingen området som informasjonen gjelder for. Vannlinjene på kartet angir grensene for maritime værmeldinger, værmeldinger for kysten og offshore-værmeldinger. Værrapporter kan bestå av enten værmeldinger eller væradvarsler.

Velg det skyggelagte området for å se informasjon om advarselen eller rapporten.

Farge	Maritim værgruppe
Cyan	Springflo
Blå	Flom
Rød	Maritimt
Gul	Kraftig storm
Rød	Tornado

Værvarselinformasjon

Værvarselskartet viser værvarsler for by, maritime værvarsler, advarsler, orkanvarsler, METARer, fylkesvarsler, værfronter og trykksentre, overflatetrykk og værbøyer.

Vise værvarselinformasjon for et annet tidsrom

- 1 Velg **Kart > Værvarsel**.
- 2 Velg et alternativ:
 - Hvis du vil vise værvarselet for de neste 48 timene i 12-timers intervaller, velger du **Neste varsel** flere ganger.
 - Hvis du vil vise værvarselet for de forrige 48 timene i 12-timers intervaller, velger du **Forrige værvarsel** flere ganger.

Værfronter og trykksentre

Værfronter vises som linjer som indikerer den ledende kanten på en luftmasse.

Frontsymbol	Beskrivelse
	Kaldfront
	Varmfront
	Stasjonær front
	Okkludert front
	Lavtrykk

Symboler for trykksentre vises ofte i nærheten av værfronter.

Symbol for trykksentre	Beskrivelse
L	Indikerer et lavtrykksenter, som er et område med relativt lavt trykk. Bevegelse vekk fra et lavtrykksenter fører til økt trykk. Vinden strømmer mot klokken rundt lavtrykksentre på den nordlige halvkule.
H	Indikerer et høytrykksenter, som er et område med forholdsvis høyt trykk. Bevegelse vekk fra et høytrykksenter fører til redusert trykk. Vinden strømmer med klokken rundt høytrykksentre på den nordlige halvkule.

Vise et maritimt værvarsel eller et offshore-værvarsel









- 1 Velg **Kart > Værvarsel**.
- 2 Panorert kartet til en offshore-posisjon.

Alternativene Maritimt værvarsel eller Offshore-værvarsel vises når værvarselinformasjon er tilgjengelig.

3 Velg **Maritimt værvarsel** eller **Offshore-værvarsel**.

Værvarsler, by

Værvarsler for by vises som værsymboler. Værvarselet vises i 12-timers intervaller.

Symbol	Vær	Symbol	Vær
	Delvis skyet		Lettskyet (solskinn, varmt, skyfritt)
	Skyet		Regn (duskregn, slaps, byger)
	Vindfullt		Tåketete
	Tordenbyger		Snø (snøbyger, vindbyger, snøstorm, snøvind, slaps, underkjølt regn, underkjølt duskregn)
	Røyk (støvet, disig)		







Vise sjøforhold

Funksjonen for Sjøforhold viser informasjon om overflateforhold, inkludert vind, bølgehøyde, bølgeperiode og bølgeretning.

Velg **Kart > Sjøforhold**.

Overflatevind

Retninger for overflatevind vises på kartet for sjøforhold ved hjelp av vindpiler som indikerer retningen vinden blåser fra. En vindpil er en sirkel med hale. Linjen eller flagget som er festet til halen på vindpilen, indikerer vindstyrken. En kort linje representerer 5 knop, en lang linje representerer 10 knop, og en trekant representerer 50 knop.

Vindpil	Vindstyrke	Vindpil	Vindstyrke
	Rolig		20 knop
	5 knop		50 knop
	10 knop		65 knop
	15 knop		

Bølgehøyde, bølgeperiode og bølgeretning

Bølgehøydene for et område vises som fargevariasjoner. Ulike farger angir forskjellige bølgehøyder, som vist i symbolforklaringen.

Bølgeperioden indikerer tiden (i sekunder) mellom suksessive bølger. Bølgeperiodelinjer angir områder med samme bølgeperiode.

Bølgeretninger vises med røde piler på kartet. Retningen på hver pilspiss indikerer retningen bølgen beveger seg i.

Vise værvarselinformasjon for sjøforhold for et annet tidsrom

1 Velg **Kart > Sjøforhold**.

2 Velg et alternativ:

- Hvis du vil vise varslet sjøforhold for de neste 36 timene i 12-timers intervaller, velger du **Neste varsel** flere ganger.
- Hvis du vil vise varslet sjøforhold for de siste 36 timene i 12-timers intervaller, velger du **Forrige værvarsel** flere ganger.

Vise fiskeinformasjon

Værkartet for fiske viser gjeldende vanntemperatur, gjeldende forhold for overflatetrykk og fiskevarsler.

Velg **Kart > Fiske**.

Data for overflatetrykk og vanntemperatur

Informasjon om overflatetrykk vises som trykkisobarer og trykksentre. Isobarene kobler sammen punkter med likt trykk.

Trykkavlesninger gjør det enklere å beregne vær- og vindforhold. Områder med høytrykk forbindes generelt med lettskyet vær. Områder med lavtrykk forbindes generelt med skyer og sjanse for nedbør. Isobarer som er pakket tett sammen, viser en sterk trykkgradient. Sterke trykkgradienter forbindes med områder med sterkere vind.

Trykkenheter vises i mb (millibar), inHG (tommer kvikksølv) eller hPa (hektoPascal).

Fargelagt skyggelegging angir vannets overflatetemperatur, som vist i symbolforklaringen i hjørnet av skjermbildet.

Varsle fiskeplasser

Du kan vise områder som har optimale værforhold for bestemte fiskearter.

MERK: Denne funksjonen er ikke tilgjengelig på alle enheter eller alle abonnement.

- 1 Gå til fiskekartet med vær, og velg **Meny > Fiskearter**.
- 2 Velg en fiskeart.
- 3 Velg **På**.
- 4 Gjenta trinn 2 og 3 for å vise områder med optimale værforhold for flere fiskearter.

Skyggelagte områder indikerer optimale fiskeplasser. Hvis du har valgt mer enn én fiskeart, kan du velge et skyggelagt område for å vise fiskeartene som inkluderes i det skyggelagte området.

Endre temperaturfargeskala for sjøoverflate

Du kan endre fargeskalaen dynamisk slik at den viser temperaturavlesninger ved sjøoverflaten i høyere oppløsning.

- 1 Gå til fiskekartet med vær, og velg **Meny > Sjøtemperatur**.
- 2 Velg et alternativ:
 - Hvis du vil at kartplotteren skal kunne justere temperaturområdet automatisk, velger du **Autokonfigurer**. Kartplotteren finner automatisk øvre og nedre grenseverdier for gjeldende skjermbilde og oppdaterer temperaturfargeskalaen.
 - Hvis du vil angi øvre og nedre grenseverdier for temperaturskalaen, velger du **Nedre grense** eller **Øvre grense** og angir nedre eller øvre grense.

Siktinformasjon

Sikt er den maksimale horisontale avstanden som kan ses på overflaten, som vist i symbolforklaringen til venstre i skjermbildet. Variasjoner i skyggeleggingen for sikt viser endringen i overflatesikt i varselet.

MERK: Denne funksjonen er ikke tilgjengelig på alle enheter eller alle abonnement.

Velg **Kart > Sikt**.

Vise varslet siktinformasjon for et annet tidsrom

1 Velg **Kart > Sikt**.

2 Velg et alternativ:

- Hvis du vil vise varslet sikt for de neste 36 timene i 12-timers intervaller, velger du **Neste varsel** flere ganger.
- Hvis du vil vise varslet sikt for de forrige 36 timene i 12-timers intervaller, velger du **Forrige værvarsel** flere ganger.

Vise bøyerapporter

Avlesningene til disse rapportene fåes fra bøyer og observasjonstasjoner på kysten. Disse avlesningene brukes til å fastslå lufttemperatur, duggpunkt, vanntemperatur, tidevann, bølgehøyde og -periode, vindretning og -styrke, sikt og barometrisk trykk.

- 1 Gå til et værkart, og velg .

2 Velg **Bøye**.

Vise lokal værinformasjon i nærheten av en bøye

Du kan velge et område i nærheten av en bøye for å vise værvarselinformasjonen.

- 1 Gå til et værkart, og velg en posisjon på kartet.
- 2 Velg **Lokalt vær**.
- 3 Velg et alternativ:
 - Hvis du vil vise gjeldende værforhold fra en lokal værtjenesten, velger du **Gjeldende forhold**.
 - Hvis du vil vise et lokalt værvarsel, velger du **Værvarsel**.
 - Hvis du vil vise overflatevind og informasjon om barometrisk trykk, velger du **Sjøoverflate**.
 - Hvis du vil vise informasjon om vind og bølger, velger du **Maritim rapport**.

Væroverlegg

Væroverlegget legger vær og værrelatert informasjon over navigasjonskartet, fiskekartet og Perspective 3D-kartvisningen. Navigasjonskartet og fiskekartet kan vise værradar, høyde på skytopper, lyn, værbøyer, fylkesvarsler og orkanvarsler. Perspective 3D-kartvisningen kan vise værradar.

Innstillingene for væroverlegg må konfigureres separat for hvert kart. Du må konfigurere innstillingene for væroverlegg separat for hvert kart.

MERK: I enkelte områder omfatter oppgraderte kart også fiskekart.

Slå på væroverlegget på et kart

Gå til navigasjonskartet eller fiskekartet, og velg **Meny > Lag > Vær > Vær > På**.

Innstillinger for væroverlegg på navigasjonskartet

Gå til navigasjonskartet, og velg **Meny > Lag > Vær**.

Vær: Slår av og på væroverlegget.

Nedbør: Viser nedbørsdata.

Skydekke: Viser data om skydekke.

Sikt: Viser data om sikt.

Bøyer: Viser værbøyer.

Tegnforklaring: Viser værsymbolforklaringen.

Innstillinger for væroverlegg på fiskekartet

Gå til fiskekartet, og velg **Meny > Lag > Vær**.

Nedbør: Viser nedbørsradar.

Sjøtemperatur: Viser data om sjøtemperatur.

Bøyer: Viser værbøyer.

Tegnforklaring: Viser værsymbolforklaringen.

Vise informasjon om værabonnement

Du kan vise informasjon om værtjenestene du abonnerer på, og hvor mange minutter det har gått siden dataene for hver tjeneste ble oppdatert.

Gå til et værkart, og velg **Meny > Værabonnement**.

Vise video

Du må koble til en kompatibel kilde før du kan vise video.

Kompatible enheter er blant annet video-enheter som er koblet til portene på kartplotteren eller Garmin Marine Network, samt støttede nettverk (IP-baserte) videokameraer, kodere og termiske kameraer.

Velg **A/V, mål., kontroll.** > **Video**.

Velge en videokilde

1 Gå til videoskjerm bildet, og velg **Meny > Kilde**.

2 Velg videokilden.

Veksle mellom flere videokilder

Hvis du har to eller flere videokilder, kan du veksle mellom dem ved å bruke et bestemt tidsintervall.

- 1 Gå til skjerm bildet Video, og velg **Meny > Kilde > Vekselvis**.
- 2 Velg **Tid**, og velg hvor lenge hver video skal vises.
- 3 Velg **Kilde**, og velg videokildene som skal legges til i den vekselvise sekvensen.

Nettverksbaserte videoenheter

LES DETTE

Du må bruke en PoE-isoleringskople (Power over Ethernet) fra Garmin (P/N 010-10580-10) når du kobler til en PoE-enhet, for eksempel et kamera fra FLIR®, til et Garmin Marine Network. Det er skadelig for Garmin kartplotteren å koble en PoE-enhet direkte til en Marine Network-kartplotter fra Garmin, og det kan skade PoE-enheten.

Før du kan vise og kontrollere videoenheter, for eksempel IP-kameraer, kodere og termiske kameraer som bruker kartplotteren din, du må ha en kompatibel videoenhet koblet til kartplotteren, og du må ha en PoE-isoleringskople til en kabel for maritimt nettverk. Gå til www.garmin.com for en liste over kompatible enheter eller for å kjøpe en PoE-isoleringskople.

Du kan koble flere støttede videokameraer og opptil to videokodere til Garmin Marine Network. Du kan velge og vise opptil fire videokilder samtidig. Kartplottere med flere komposittvideoinnganger kan bare vise fra en enkel innebygd videokilde. Nettverket oppdager kameraene automatisk når de er koblet til, og viser dem i listen over kilder.

Bruke forhåndsinnstillinger for video på et nettverksbasert videokamera

Du kan lagre, gi navn til og aktivere forhåndsinnstillinger for video for hver videokilde i nettverket.

Lagring av forhåndsinnstillinger for video på et nettverksbasert videokamera

- 1 Trykk på skjermen når du er i en video.
Videokontrollene vises på skjermen.
- 2 Hold inne en av forhåndsinnstillingsknappene for video.
Et grønt lys viser at innstillingen er lagret.

Gi navn til forhåndsinnstillinger for video på et nettverksbasert videokamera

- 1 Gå til videoskjerm bildet, og velg **Meny > Videoppsett > Forhåndsinnst.**
- 2 Velg en forhåndsinnstilling.
- 3 Velg **Gi nytt navn**.
- 4 Angi et navn på forhåndsinnstillingen.

Aktivisering av forhåndsinnstillinger for video på et nettverksbasert videokamera

Du kan raskt tilbakestille nettverksbaserte kameraer til forhåndsinnstilte verdier.

- 1 Trykk på skjermen når du er i en video.
Videokontrollene vises på skjermen.
- 2 Velg en forhåndsinnstilling for video.
Kameraet gjenoppretter videoinnstillingene som er lagret for den forhåndsinnstillingen.

TIPS: Du kan også lagre og aktivere forhåndsinnstillinger ved hjelp av videomenyen.

Kamerainnstillinger

Noen kameraer har flere alternativer for å kontrollere kameravisningen.

MERK: Alle alternativer er ikke tilgjengelige på alle kamera- og kartplottermodeller. Se brukerhåndboken til kameraet for en liste over tilgjengelige funksjoner. Det kan hende du må oppdatere kameraprogramvaren for å kunne bruke denne funksjonen.

Gå til skjermbildet for infrarød video, og velg Meny.

Infrarød/synlig: Viser et infrarødt eller synlig kamerabilde.

Skann: Overvåker det omkringliggende området.

Frys: Pauser kamerabildet.

Endre farger: Velger fargevalget på det infrarøde bildet.

Endre scene: Velger en infrarød bildemodus, for eksempel natt, MOB eller dokking.

Videooppsett: Åpner flere videoalternativer.

Videoinnstillinger

Noen kameraer har flere oppsettalternativer.

MERK: Alle alternativer er ikke tilgjengelige på alle kamera- og kartplottermodeller. Det kan hende du må oppdatere kameraprogramvaren for å kunne bruke denne funksjonen.

Gå til videoskjermbildet, og velg **Meny > Videooppsett**.

Angi inndata: Knytter kameraet til en videokilde.

Speil: Reverserer bildet, som et bakspeil.

Standby: Setter kameraet i ventemodus for å spare strøm og beskytte objektivet når det ikke brukes.

Startposisjon: Angir hjemposisjonen til kameraet.

Sveipefart: Angir hvor raskt kameraet beveger seg under skanning.

Skannebredde: Angir bredden på bildene som kameraet tar under skanning.

Navn: Lar deg velge et nytt navn for dette kameraet.

FLIR™-meny: Gir tilgang til alternativene for kameraet.

Knytte kameraet til en videokilde

Du må kanskje knytte kameraet til en videokilde.

1 Gå til videoskjermbildet, og velg **Meny > Kilde**.

2 Velg kameraet.

3 Velg **Videooppsett > Angi inndata**.

4 Velg videoinndata.

Bevegelseskontroll for videokamera

LES DETTE

Ikke pek kameraet mot solen eller svært lyssterke gjenstander. Dette kan skade objektivet.

Bruk alltid kartplotterens kontroller eller knapper for å panorere og vippe kameraet. Ikke beveg kameraenheten manuelt. Hvis du beveger kameraet manuelt, kan du skade kameraet.

MERK: Denne funksjonen er bare tilgjengelig når et kompatibelt kamera er tilkoblet. Det kan hende du må oppdatere kameraprogramvaren for å kunne bruke denne funksjonen.

Du kan kontrollere bevegelsene til tilkoblede kameraer som støtter panorering, vipping og zooming.

Styre videokameraer med kontrollene på skjermen

Kontrollene på skjermen gjør at du kan styre panorer-vipp-zoom-kameraer (PTZ-kameraer). Se brukerhåndboken til kameraet for en liste over tilgjengelige funksjoner.

1 Trykk på skjermen når du er i en video.

Videokontrollene vises på skjermen.

2 Velg et alternativ:

- Bruk zoomeknappen til å zoome inn og ut.

- Hvis du vil panorere eller vippe kameraet, bruker du kompassrosen.

TIPS: Hold inne innenfor kompassrosen for å fortsette å bevege kameraet i ønsket retning.

Styre et videokamera ved hjelp av bevegelser

Hvis du har et nettverksbasert videokamera som støtter bevegelsesrespons, kan du kontrollere det med bevegelser direkte på kartplotterskjermen dersom det også er et panorer-vipp-zoom-kamera. Se brukerhåndboken til kameraet for en liste over tilgjengelige funksjoner.

TIPS: Bruk av bevegelser gjør at du kan styre videoen uten å vise videokontrollene.

1 Trykk på skjermen når du er i en video.

2 Velg et alternativ:

- Hvis du vil zoome inn og ut med kameraet, kan du bruke klype- og zoom-bevegelser.
- Hvis du vil panorere eller vippe kameraet, kan du sveipe skjermen i ønsket retning.

Konfigurere videoutseendet

MERK: Alle alternativer er ikke tilgjengelige på alle kamera- og kartplottermodeller.

1 Gå til videoskjermbildet, og velg **Meny > Videooppsett**.

2 Velg et alternativ:

- Hvis du vil vise video i utvidet format, velger du **Format > Utvidelse**. Videoen kan ikke utvides utover dimensjonene som støttes av den tilkoblede videoenheten, og den vil kanskje ikke fylle hele skjermen.
- Hvis du vil vise video i standardformat, velger du **Format > Standard**.
- Hvis du vil justere lysstyrken, velger du **Lysstyrke** og velger deretter **Opp**, **Ned** eller **Automatisk**.
- Hvis du vil justere fargemetningen, velger du **Fargemetning** og velger deretter **Opp**, **Ned** eller **Automatisk**.
- Hvis du vil justere kontrasten, velger du **Kontrast** og velger deretter **Opp**, **Ned** eller **Automatisk**.
- Hvis du vil at kartplotteren skal kunne velge kildeformat automatisk, velger du **Standard > Automatisk**.

Konfigurere PC-skjermen

Du må angi videokilden som analog eller digital PC før du kan konfigurere visningsmodus for PC.

1 Velg hvor som helst på skjermbildet når du er i PC-visningsmodus.

2 Velg et alternativ:

- Hvis du vil justere lysstyrken på skjermen, velger du pilene for lysstyrke.
- Hvis du vil justere kontrasten for skjermen, velger du pilene for kontrast.

Avslutte PC-visningsmodus

1 Velg hvor som helst på skjermbildet når du er i PC-visningsmodus.

2 Velg visningsmodusikonet øverst til venstre.

Videokilden endres til Video 1.

Garmin VIRB® actionkameraer

De fleste VIRB actionkameraer kobles til kartplotteren via kameramenyen (*Koble til et VIRB actionkamera*, side 46).

VIRB 360-kameraet kobles til ved hjelp av VIRB appen (*Koble til et VIRB 360 actionkamera*, side 46).

I denne brukerveiledningen bruker vi begrepet «VIRB actionkamera» om alle modeller unntatt VIRB 360-kameraet. «VIRB 360-kamera» refererer kun til 360-modellen.

Koble til et VIRB 360 actionkamera

- 1 Last ned og åpne GarminVIRB appen på mobilenheten din.
- 2 Hold inne **Wi-Fi** i to sekunder for å aktivere Wi-Fi teknologi på kameraet.
- 3 Hvis du bruker en Apple® mobilenhet, må du åpne Wi-Fi innstillingene på mobilenheten og koble tilgangspunktet til kameraet ved å bruke navnet og passordet på kameraskjermen.
- 4 Start appen GarminVIRB på mobilenheten. Appen søker opp kameraet ditt.
- 5 Dersom du bruker en mobilenhet med Android™, må du skrive inn passordet til tilgangspunktet til kameraet når sikkerhetsmeldingen kommer opp.
TIPS: Tilgangspunktets navn og passord vises på kameraskjermen.
Appen kobler til kameraet ditt.
- 6 Konfigurer kartplotterens Wi-Fi nettverk.
- 7 Velg **⚙ > Wi-Fi-tilkoblinger** i GarminVIRB appen. Det vises en liste over Wi-Fi tilgangspunkter i nærheten.
- 8 Velg kartplotterens Wi-Fi nettverk, og angi nettverkspassordet.
Appen og kameraet kobler til kartplotterens Wi-Fi nettverk.

Koble til et VIRB actionkamera

Du kan koble et VIRB actionkamera til kartplotteren ved hjelp av kamerainnstillingen. Hvis du skal koble til et VIRB 360-kamera, må du koble til ved hjelp av VIRB appen ([Koble til et VIRB 360 actionkamera, side 46](#)).



- 1 Konfigurer kartplotterens Wi-Fi nettverk [Konfigurere det Wi-Fi trådløse nettverket, side 5](#).
- 2 Gå til VIRB kameraets hovedmeny, og velg **Trådløs > Wi-Fi > Status** for å slå på Wi-Fi.
- 3 Velg **Modus > Koble til**.
- 4 Velg **Legg til ny**. Kameraet søker etter Wi-Fi nettverk i nærheten.
- 5 Velg kartplotterens Wi-Fi nettverk, og angi nettverkspassordet.
Appen og kameraet kobler til kartplotterens Wi-Fi nettverk.
Du kan kontrollere kameraet via kartplotteren.

Kontrollere VIRB actionkameraet med kartplotteren

Før du kan kontrollere et VIRB actionkamera med kartplotteren, må du koble til enhetene ved hjelp av en trådløs tilkobling ([Koble en trådløs enhet til kartplotteren, side 5](#)).

Du kan koble til opptil fem VIRB actionkameraer til kartplotteren. Når du har koblet til VIRB actionkameraet med kartplotterene, får du et nytt alternativ for A/V, mål., kontroll.. Du kan starte og stoppe opptaket på VIRB actionkameraet ved hjelp av kartplotteren.

MERK: VIRB bildet som vises på kartplotteren har lavere oppløsning enn VIRB actionkamera-opptakene. Vis videoen på en PC eller TV for å se videoen i høy oppløsning.

- 1 Velg **A/V, mål., kontroll. > VIRB®**.
- 2 Velg et alternativ:
 - Velg  for å ta et stillbilde.
 - Velg  for å starte opptaket.
Gjenværende opptaksminne vises under opptak.
 - Velg  på nytt for å stoppe opptaket.

- Hvis du har koblet til mer enn ett VIRB actionkamera, kan du bruke pilene for å velge et annet actionkamera.
- Velg  for å se lagrede videoer eller bilder.

Innstillinger for VIRB-actionkamera

Velg **A/V, mål., kontroll. > VIRB® > Meny**.

Navn: Lar deg angi et nytt navn for VIRB-actionkameraet.

Opptak: Starter og stopper opptaket.

Ta bilde: Tar et stillbilde.

Dvalemodus: Aktiverer modus med lavt strømforbruk for VIRB-actionkameraet for å spare batteristrøm.

Innstillinger for oppsett av video for VIRB-actionkamera

Velg **A/V, mål., kontroll. > VIRB® > Meny > Videooppsett**.

Format: Angir bildeformatet på videoen

Videomodus: Angir videomodus. Du kan for eksempel velge alternativet Sakte film HD for å ta opp video i sakte film.

Videostørrelse: Angir størrelsen eller pikseldimensjoner for videoer.

FPS for video: Angir bildefrekvens per sekund.

Bildestørrelse: Angir størrelsen eller pikseldimensjoner for bilder.

Synsfelt: Angir zoomnivå.

Legge til kontrollene for VIRB-actionkameraet på andre skjermbilder

Før du kan kontrollere et VIRB-actionkamera med kartplotteren, må du koble til enhetene ved hjelp av en trådløs tilkobling ([Koble en trådløs enhet til kartplotteren, side 5](#)).

Du kan legge til kontrollinjen for VIRB-actionkameraet i andre skjermbilder. Dermed kan du starte og stoppe opptak fra andre funksjoner på kartplotteren.





- 1 Åpne skjermbildet der du vil legge til kontrollinjen for VIRB-actionkameraet.
- 2 Velg **Meny > Rediger overlegg > Nederste linje > VIRB-linje**.

Når du ser på et skjermbilde som har kontrollene for VIRB-actionkameraet, kan du velge  for å åpne fullskjermvisningen av VIRB-actionkameraet.

Kontrollere videoavspilling fra VIRB actionkamera

Du kan vise VIRB actionkamera-video og -bilder ved å bruke kartplotteren.

MERK: VIRB avspilling på kartplotteren vises i samme kvalitet som livevisning på kartplotteren. Vis videoen på en PC eller TV for å se videoen i høy oppløsning.

- 1 Gå til skjermen **VIRB®**, og velg .
- 2 Vent noen sekunder på at miniatyrbildene lastes.
- 3 Velg en video eller et bilde.
- 4 Kontroller avspillingen ved å bruke knappene på skjermen eller menyalternativene:
 - Hvis du vil stoppe videoavspillingen, velger du .
 - Hvis du vil sette videoen på pause, velger du .
 - Hvis du vil spille av videoen på nytt, velger du .
 - Hvis du vil spille av videoen, velger du .
 - Hvis du vil hoppe fremover eller bakover i videoavspillingen, drar du glidebryteren.

Slette en VIRB-video

Du kan slette en video eller et bilde fra VIRB-actionkameraet.

1 Åpne VIRB-videoen eller -bildet for å slette.

2 Velg **Meny > Slett fil**.

Starte en VIRB lysbildefremvisning for video

Du kan vise en lysbildefremvisning av videoene eller bildene på VIRB actionkameraet.

- 1 Gå til skjermen **VIRB®**, og velg .
 - 2 Vent noen sekunder på at miniatyrbildene lastes.
 - 3 Velg en video eller et bilde.
 - 4 Velg **Meny > Start lysbildefremvisning**.
- Hvis du vil stoppe en lysbildefremvisning, velger du **Meny > Stopp lysbildefremvisning**.

Konfigurasjon av enheten

Systeminnstillinger

Velg **Innstillinger > System**.

Lyder og visning: Justerer innstillingene for skjerm og lyd.

GPS: Gir informasjon om GPS-satellitter og innstillinger.

Systeminformasjon: Gir informasjon om enheter på nettverket og programvareversjon.

Stasjonsinformasjon: Justerer stasjonens oppsett.

Automatisk på: Styrer hvilke enheter som slås på automatisk når du tilfører strøm.

Slå av automatisk: Slår automatisk av systemet etter at det har vært dvalemodus i en angitt tid.

Simulator: Slår simulatoren på eller av, og gjør det mulig å angi klokkeslett, dato, hastighet og simulert posisjon.

Lyd- og skjerminnstillinger

Velg **Innstillinger > System > Lyder og visning**.

Toner: Slår toner for alarmer og valg av og på.

Bakgrunnslys: Angir lysstyrken på bakgrunnslyset. Du kan velge Automatisk for å justere lysstyrken på bakgrunnslyset automatisk basert på lyset i omgivelsene.

Synk. av bakgrunnslys: Synkroniserer lysstyrken på bakgrunnslyset til kartplotterne i stasjonen.

Fargemodus: Angir om enheten skal vise dag- eller nattfarger. Du kan velge Automatisk slik at enheten angir dag- eller nattfarger automatisk etter klokkeslettet.

Oppstartsbilde: Angir bildet som vises når du slår på enheten.

GPS-innstillinger

Velg **Innstillinger > System > GPS**.

Himmelvisning: Viser den relative posisjonen til GPS-satellitter på himmelen.

Innstillinger > Hastighetsfaktor: Angir gjennomsnittsfarten til fartøyet over en kort periode, slik at du får jevnere hastighetsverdier.

Innstillinger > WAAS/EGNOS: Slår av eller på WAAS (i Nord-Amerika) eller EGNOS (i Europa), som kan gi en mer nøyaktig posisjonsinformasjon for GPS. Når du bruker WAAS eller EGNOS, bruker enheten lenger tid på å innhente satellitter.

Innstillinger > GLONASS: Slår GLONASS av eller på (Russisk satellittsystem). Når systemet brukes under forhold med dårlig sikt til himmelen, kan denne konfigurasjonen brukes sammen med GPS for å gi en mer nøyaktig posisjonsinformasjon.

Kilde: Gjør det mulig å velge foretrukken kilde for GPS.

Innstillinger for stasjon

Velg **Innstillinger > System > Stasjonsinformasjon**.

Endre stasjon: Angir nye standardinnstillinger for hele stasjonen basert på plasseringen til denne stasjonen. Du kan også velge å bruke denne skjermen som en frittstående, individuell skjerm, i stedet for å legge den til i en gruppe med andre skjermer for å lage en stasjon.

GRID™-paring: Du kan parkoble en GRID™ ekstern inndataenhet med denne stasjonen.

Visningsrekkefølge: Angir rekkefølgen for skjermene, noe som er viktig ved bruk av en GRID ekstern inndataenhet.

Autopilot er aktivert: Lar deg kontrollere autopiloten fra denne enheten.

Nullstill oppsett: Gjenoppretter standardvisningen for layoutene på denne stasjonen.

Nullstill stasjoner: Gjenoppretter fabrikkinnstillingene for oppsett for alle skjermene på stasjonen.

Vise informasjon om systemprogramvare

Du kan vise programvareversjonen, basiskartversjonen, all ekstra kartinformasjon (hvis aktuelt), programvareversjonen for en valgfri radar fra Garmin (hvis aktuelt) og enhetens ID-nummer. Du trenger denne informasjonen hvis du skal oppdatere systemprogramvaren eller kjøpe ekstra kartdatainformasjon.

Velg **Innstillinger > System > Systeminformasjon > Programvareinformasjon**.

Vise hendelsesloggen

Hendelsesloggen viser en liste over systemhendelser.

Velg **Innstillinger > System > Systeminformasjon > Hendelseslogg**.

Innstillinger

Velg **Innstillinger > Innstillinger**.

Enheter: Angir måleenheter.

Språk: Angir språket for teksten på skjermen.

Navigasjon: Angir navigasjonsinnstillinger.

Tastaturlayout: Tilordner tastene på skjermtastaturet.

Optak av skjermbilde: Gjør det mulig å lagre skjermbilder på enheten.

Deling av brukerdata: Lar deg dele veipunkter og ruter via Garmin Marine Network. Alle kartplottere som dele veipunkter og ruter må ha skrudd på denne innstillingen.

Visning av menylinje: Viser menylinjen eller skjuler den automatisk når det ikke er behov for den.

Enhetsinnstillinger

Velg **Innstillinger > Innstillinger > Enheter**.

Systemenheter: Angir enhetsformat for enheten.

Varians: Angir magnetisk misvisning, vinkelen mellom magnetisk nord og geografisk nord, for gjeldende posisjon.

Nordreferanse: Angir retningsreferansene som brukes under beregning av retningsinformasjon. Sann angir geografisk nord som nordreferansen. Rutenett angir nord for rutenett som nordreferanse (000°). Magnetisk angir magnetisk nord som nordreferansen.

Posisjonsformat: Angir posisjonsformatet som en gitt posisjonsavlesning skal vises i. Du må ikke endre denne innstillingen med mindre du bruker et kart som angir et annet posisjonsformat.

Kartdatum: Endrer koordinatsystemet som kartet er ordnet etter. Du må bare endre denne innstillingen hvis kartet du bruker, angir et annet kartdatum.

Tid: Angir tidsformat, tidssone og sommertid.

Navigasjonsinnstillinger

MERK: Enkelte innstillinger og alternativer krever tilleggskart eller ekstra maskinvare.

Velg **Innstillinger > Innstillinger > Navigasjon**.

Rutemerker: Angir typen merker som skal vises ved rutesvinger på kartet.

Svingovergang: Justerer hvordan kartplotteren skifter til neste sving eller etappe på ruten. Du kan angi overgangen til å basere seg på tid eller avstand før svingen. Du kan øke verdien for tid eller avstand for å gjøre autopiloten mer nøyaktig når den navigerer etter en rute eller en Auto Guidance-linje med mange hyppige svinger eller ved høye hastigheter. Hvis ruten er rettere eller hastigheten lavere, kan du bedre nøyaktigheten til autopiloten ved å senke denne verdien.

Hastighetskilder: Angir kilde for hastighetsavlesninger.

Autoveiledning: Angir mål for Foretrukket dybde, Vertikal klaring og Strandlinjeavstand når du bruker enkelte oppgraderte kart.

Rutestart: Velger et utgangspunkt for rutenavigasjon.

Konfigurasjoner for bane for autoveiledning

FORSIKTIG

Innstillingene for Foretrukket dybde og Vertikal klaring påvirker hvordan kartplotteren beregner en bane for Autoveiledning. Hvis et område har vann med ukjent dybde eller et hinder med ukjent høyde, beregnes ikke banen for Autoveiledning for det området. Hvis et område på starten eller ved slutten av en bane for Autoveiledning er grunnere enn Foretrukket dybde eller lavere enn innstillingen for Vertikal klaring, beregnes kanskje ikke banen for Autoveiledning for det området, avhengig av kartdataene. På kartet vises kursen gjennom slike områder som en grå linje eller som en stripete linje i grått og magenta. Når båten kommer inn i et slikt område, vises en advarselsmelding.

MERK: Autoveiledning er tilgjengelig med oppgraderte kart i enkelte områder.

MERK: Ikke alle innstillinger gjelder for alle kart.

Du kan angi parametrene som kartplotteren skal bruke ved beregning av en bane for Autoveiledning.

Foretrukket dybde: Angir minimumsdybden som båten trygt kan seile over, basert på kartdybde data.

MERK: Minimumsdybden for oppgraderte kart (laget før 2016) er tre fot. Hvis du angir en verdi som er mindre enn tre fot, bruker kartene bare dybder på tre fot for beregninger av baner for Autoveiledning.

Vertikal klaring: Angir minimumshøyden for en bro eller hindring som båten trygt kan seile under, basert på kartdybde data.

Strandlinjeavstand: Angir hvor nært stranden banen for Autoveiledning skal plasseres. Banen for Autoveiledning kan flytte seg hvis du endrer denne innstillingen mens du navigerer. De tilgjengelige verdiene for denne innstillingen er relative, ikke absolutte. Hvis du vil forsikre deg om at banen for autoveiledning er plassert i passende avstand fra kysten, kan du vurdere plasseringen av banen for Autoveiledning ved hjelp av en eller flere kjente destinasjoner der du må navigere gjennom en smal vannpassasje (*Justere avstanden til strandlinjen*, side 16).

Justere avstanden til strandlinjen

Innstillingen Strandlinjeavstand angir hvor nær stranden du vil at linjen for Autoveiledning skal være. Linjen for Autoveiledning kan flytte seg hvis du endrer denne innstillingen mens du navigerer. De tilgjengelige verdiene for Strandlinjeavstand er relative, ikke absolutte. Hvis du vil forsikre deg om at linjen for Autoveiledning er plassert ved egnet avstand fra strandlinjen, kan du vurdere plasseringen på Autoveiledning ved hjelp av én eller flere kjente destinasjoner der du må navigere gjennom en smal vannpassasje.

1 Legg fartøyet til havn, eller kast ut ankeret.

2 Velg **Innstillinger > Innstillinger > Navigasjon > Autoveiledning > Strandlinjeavstand > Normal**.

3 Velg en destinasjon som du har navigert til tidligere.

4 Velg **Naviger til > Autoveiledning**.

5 Kontroller plasseringen til linjen for Autoveiledning, og finn ut om linjen går godt utenom kjente hindringer, og om svingene gir en effektiv reise.

6 Velg et alternativ:

- Hvis du er fornøyd med plasseringen til linjen for Autoveiledning, velger du **Meny > Navigasjonsalternativer > Stopp navigasjon** og går til trinn 10.
- Hvis linjen for Autoveiledning er for nær kjente hindringer, velger du **Innstillinger > Innstillinger > Navigasjon > Autoveiledning > Strandlinjeavstand > Langt unna**.
- Hvis svingene i linjen for Autoveiledning er for store, velger du **Innstillinger > Innstillinger > Navigasjon > Autoveiledning > Strandlinjeavstand > Nær**.

7 Hvis du valgte **Nær** eller **Langt unna** i trinn 6, må du kontrollere plasseringen til linjen for Autoveiledning og finne ut om linjen går godt utenom kjente hindringer, og om svingene gir en effektiv reise.

Autoveiledning sørger for stor avstand til hindringer i åpent farvann, selv om du stiller inn Strandlinjedistanse til Nær eller Nærmeste. Som en følge av dette vil kartplotteren ikke posisjonere linjen for Autoveiledning på nytt med mindre den valgte destinasjonen krever navigasjon gjennom en smal vannpassasje.

8 Velg et alternativ:

- Hvis du er fornøyd med plasseringen til linjen for Autoveiledning, velger du **Meny > Navigasjonsalternativer > Stopp navigasjon** og går til trinn 10.
- Hvis linjen for Autoveiledning er for nær kjente hindringer, velger du **Innstillinger > Innstillinger > Navigasjon > Autoveiledning > Strandlinjeavstand > Lengst unna**.
- Hvis svingene i linjen for Autoveiledning er for store, velger du **Innstillinger > Innstillinger > Navigasjon > Autoveiledning > Strandlinjeavstand > Nærmeste**.

9 Hvis du valgte **Nærmeste** eller **Lengst unna** i trinn 8, må du kontrollere plasseringen til linjen for **Autoveiledning** og finne ut om linjen går godt utenom kjente hindringer, og om svingene gir en effektiv reise.

Autoveiledning sørger for stor avstand til hindringer i åpent farvann, selv om du stiller inn Strandlinjedistanse til Nær eller Nærmeste. Som en følge av dette vil kartplotteren ikke posisjonere linjen for Autoveiledning på nytt med mindre den valgte destinasjonen krever navigasjon gjennom en smal vannpassasje.

10 Gjenta trinn 3–9 minst én gang til, med ulike destinasjoner hver gang, til du er godt kjent med innstillingen Strandlinjeavstand.

Kommunikasjonsinnstillinger

NMEA 0183 innstillinger

Velg **Innstillinger > Kommunikasjon > NMEA 0183-oppsett**.

Porttyper: Se *Angi kommunikasjonsformat for hver NMEA 0183-port*, side 49.

Utdatasetninger: Se *Konfigurere NMEA 0183-utdatasetninger*, side 49.

Posisjonspresisjon: Justerer antall sifre til høyre for desimaltegnet for sending av utdata for NMEA.

XTE-presisjon: Justerer antall sifre til høyre for desimaltegnet for meldingen om krysstalefeil for NMEA.

Veipunkt-IDer: Angir enheten til å sende navn eller nummer for veipunkter via NMEA 0183 under navigasjon. Bruk av nummer kan løse kompatibilitetsproblemer med eldre NMEA 0183 autopiloter.

Standardinnstillinger: Gjenoppretter NMEA 0183 innstillingene til de opprinnelige fabrikkinnstillingene.

Diagnostikk: Viser diagnostikkinformasjon for NMEA 0183.

Konfigurere NMEA 0183-utdatasetninger

Du kan aktivere og deaktivere NMEA 0183-utdatasetninger.

- 1 Velg **Innstillinger > Kommunikasjon > NMEA 0183-oppsett > Utdatasetninger**.
- 2 Velg et alternativ.
- 3 Velg en eller flere NMEA 0183-utdatasetninger, og velg **Bakover**.
- 4 Gjenta trinn 2 og 3 for å aktivere eller deaktivere flere utdatasetninger.

Angi kommunikasjonsformat for hver NMEA 0183-port

Du kan konfigurere kommunikasjonsformatet for hver interne NMEA 0183-port når du har koblet kartplotteren til eksterne NMEA 0183-enheter, en datamaskin eller andre Garmin enheter.

- 1 Velg **Innstillinger > Kommunikasjon > NMEA 0183-oppsett > Porttyper**.
- 2 Velg en inngangs-/utgangsport.
- 3 Velg et format:
 - Velg **NMEA standard** for å støtte inndata eller utdata for standard NMEA 0183-data, DSC og inndatastøtte for NMEA ekkolodd for DPT-, MTW- og VHW-setninger.
 - Velg **NMEA høy hastighet** for å støtte inndata eller utdata for standard NMEA 0183-data for de fleste AIS-mottakere.
 - Velg **Garmin** for å støtte inndata eller utdata for egne Garmin data til bruk med Garmin programvare.
- 4 Gjenta trinn 2–3 for å konfigurere flere inndata- eller utdataporter.

Innstillinger for NMEA 2000

Velg **Innstillinger > Kommunikasjon > NMEA 2000-oppsett**.

Enhetsliste: Viser enhetene som er koblet til nettverket.

Merk enheter: Endrer merkene for tilgjengelige enheter som er tilkoblet.

Gi navn til enheter og sensorer i nettverket

Du kan gi navn til enheter og sensorer som er koblet til Garmin Marine Network og NMEA 2000 nettverket.

- 1 Velg **Innstillinger > Kommunikasjon**.
- 2 Velg **Maritimt nettverk** eller **NMEA 2000-oppsett > Enhetsliste**.
- 3 Velg en enhet fra listen til venstre.
- 4 Velg **Endre navn**.
- 5 Angi et navn, og velg **Ferdig**.

Maritimt nettverk

Med det maritime nettverket kan du raskt og enkelt dele data fra Garmin eksterne enheter med kartplottere. Du kan koble til en kartplotter til det maritime nettverket for å motta data fra og dele data med andre enheter og kartplottere som er kompatible med det maritime nettverket.

Velg **Innstillinger > Kommunikasjon > Maritimt nettverk**.

Stille inn alarmer

Navigasjonsalarmer

Velg **Innstillinger > Alarmer > Navigasjon**.

Ankomst: Stiller inn en alarm som utløses når du er innenfor en bestemt avstand eller tid fra en sving eller et bestemmelsessted.

Ankeret driver: Stiller inn en alarm som utløses når du overskrider en angitt avdriftsavstands under forankring.

Ute av kurs: Stiller inn en alarm som utløses når du er ute av kurs med en angitt avstand.

Stille inn ankervaktalarmer

Du kan angi at en alarm skal utløses hvis båten har beveget seg utover en tillatt distanse. Dette er svært nyttig når du har satt anker for natten.

- 1 Velg **Innstillinger > Alarmer > Navigasjon > Ankeret driver**.
- 2 Velg **Alarm** for å slå på alarmen.
- 3 Velg **Angi radius**, og velg en distanse på kartet.
- 4 Velg **Bakover**.

Systemalarmer

Alarmklokke: Angir en alarmklokke.

Enhetspenning: Angir at det skal utløses en alarm når batteriet når et bestemt lavt spenningsnivå.

GPS-nøyaktighet: Angir at det skal utløses en alarm når GPS-systemets posisjonsnøyaktighet faller utenfor den brukrangitte verdien.

Ekkoloddalarmer

MERK: Ikke alle alternativer er tilgjengelige på alle svingere.

Gå til en aktuell ekkoloddvisning, og velg **Meny > Ekkoloddoppsett > Alarmer**.

Du kan også åpne ekkoloddalarmene ved å velge **Innstillinger > Alarmer > Ekkolodd**.

Grunt vann: Angir en alarm som varsler når dybden er mindre enn den angitte verdien.

Dypt vann: Angir en alarm som varsler når dybden er større enn den angitte verdien.



FrontVü-alarm: Angir en alarm som varsler når dybden foran fartøyet er mindre enn den angitte verdien. Dette kan bidra til at du unngår grunnstøting ([Aktivere FrontVü-dybdealarmer, side 27](#)). Denne alarmen er bare tilgjengelig med Panoptix FrontVü-svingere.

Vanntemperatur: Angir en alarm som varsler når svingeren rapporterer en temperatur som er 2 °F (1,1 °C) over eller under den angitte temperaturen.

Kontur: Angir en alarm som utløses når svingeren registrerer et objekt innenfor angitt dybde fra vannets overflate og bunn.

Fisk

Fisk: Stiller inn en alarm som utløses når enheten oppdager objekter.

-  angir at alarmen skal utløses når det oppdages fisk av alle størrelser.
-  angir at alarmen skal utløses når det oppdages mellomstore eller store fisk.
-  angir at alarmen skal utløses når det oppdages store fisk.

Stille inn væralarmer

Før du kan stille inn væralarmer, må du ha koblet en kompatibel kartplotter til en værenhet, for eksempel en GXM, og du må også ha et gyldig værabonnement.

- 1 Velg **Innstillinger > Alarmer > Vær**.
- 2 Slå på alarmer for bestemte værhendelser.

Angi drivstoffalarmer

Før du kan angi en alarm for drivstoffnivå, må du koble en kompatibel sensor for drivstoffstrøm til kartplotteren.

Du kan angi at en alarm skal utløses når den totale gjenværende drivstoffmengden om bord når det nivået du fastsetter.

- 1 Velg **Innstillinger > Alarmer > Drivstoff > Angi tot. drivstoff om bord > På**.

- 2 Angi gjenværende drivstoffmengde som skal utløse alarmen, og velg **Ferdig**.

Innstillinger for Mitt fartøy

MERK: Enkelte innstillinger og alternativer krever tilleggskart eller ekstra maskinvare.

Velg **Innstillinger > Mitt fartøy**.

Dybde og ankring: Du kan angi informasjon om kjølen (*Stille inn kjølkalibreringen*, side 19) og ankeret.

Temp.forskyv.: Gjør det mulig å angi en forskyvningsverdi for å kompensere for vanntemperaturavlesningen fra en NMEA 0183-vanntemperatursensor eller en svinger som kan måle temperatur (*Stille inn vanntemperaturforskyvningen*, side 50).

Kalibrer fart i vann: Kalibrerer svingeren eller sensoren som måler fart i vann (*Kalibrer en hastighetsvarsler*, side 50).

Drivstoffkapasitet: Angir sammenlagt drivstoffkapasitet for alle drivstofftankene på fartøyet (*Angi fartøyets drivstoffkapasitet*, side 37).

Fartøytype: Aktiverer enkelte kartplotterfunksjoner basert på båttypen.

CZone™: Angir de digitale vekslekretsene.

Systemprofiler: Gjør det mulig å lagre systemprofilen på et minnekort og importere systemprofilinnstillinger fra et minnekort. Dette kan være nyttig for charterfartøy eller lasteskip og når du vil dele oppsettsinformasjonen med en venn.

Stille inn kjølkalibreringen

Du kan angi en kjølkalibrering for å kompensere for plasseringen av svingeren og få en nøyaktig vanddybdeavlesning. Dette gir deg mulighet til å vise vanddybden under kjølen eller den reelle vanddybden, avhengig behovene dine.

Hvis du vil vite hvor dypt vannet er under kjølen eller båtens laveste punkt, og svingeren er installert i vannlinjen eller på et annet sted over kjølens bunnpunkt, bør du måle avstanden fra der svingeren er montert, til kjølen.

Hvis du vil vite den reelle vanddybden, og svingeren er installert under vannlinjen, måler du avstanden fra bunnen av svingeren opp til vannlinjen.

MERK: Dette alternativet er bare tilgjengelig når du har godkjente dybde data.

1 Mål avstanden:

- Hvis svingeren er installert i vannlinjen ① eller hvor som helst over kjølens bunnpunkt, måler du avstanden fra der hvor svingeren er installert, til kjølen. Angi denne verdien som et positivt tall.
- Hvis svingeren er installert nederst på kjølen ②, og du vil vite den reelle vanddybden, måler du avstanden fra svingeren til vannlinjen. Angi denne verdien som et negativt tall.

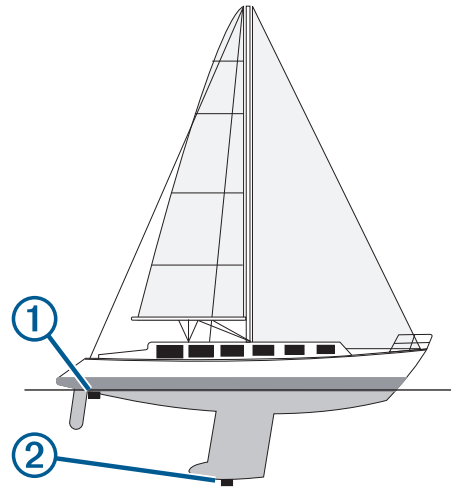

- 2 Velg **Innstillinger > Mitt fartøy > Dybde og ankring > Forskyvning kjøl**.
- 3 Velg **+** hvis svingeren er installert i vannlinjen, eller velg **-** hvis svingeren er installert nederst på kjølen.
- 4 Angi avstanden du regnet ut i trinn 1.

Stille inn vanntemperaturforskyvningen

Før du kan stille inn vanntemperaturforskyvningen, må du ha en NMEA 0183 vanntemperatursensor eller en svinger som kan måle temperatur, for å kunne måle vanntemperaturen.

Temperaturforskyvningen kompensere for temperaturavlesningen fra en temperatursensor.

- 1 Mål vanntemperaturen med temperatursensoren eller svingeren med temperaturfunksjon som er koblet til kartplotteren.
- 2 Mål vanntemperaturen med en annen temperatursensor eller et termometer som du vet viser riktig temperatur.
- 3 Trekk vanntemperaturen målt i trinn 1, fra vanntemperaturen målt i trinn 2.

Dette er temperaturforskyvningen. Angi denne verdien som et positivt tall i trinn 5 hvis sensoren som er koblet til kartplotteren, måler at vanntemperaturen er lavere enn den faktisk er. Angi denne verdien som et negativt tall i trinn 5 hvis sensoren som er koblet til kartplotteren, måler at vanntemperaturen er høyere enn den faktisk er.

- 4 Velg **Innstillinger > Mitt fartøy > Temp.forskyv..**
- 5 Angi temperaturforskyvningen du regnet ut i trinn 2.

Kalibrer en hastighetsvarsler

Hvis du har koblet en svinger som kan registrere hastighet, til kartplotteren, kan du kalibrere denne hastighetsregistrerende enheten til å forbedre nøyaktigheten på vannhastighetsdataene som vises på kartplotteren.

- 1 Velg **Innstillinger > Mitt fartøy > Kalibrer fart i vann**.
- 2 Følg instruksjonene på skjermen.
Hvis båten ikke kjører raskt nok eller hvis fartsmåleren ikke registrerer en hastighet, vises det en melding.
- 3 Velg **OK**, og øk båtens hastighet på en sikker måte.
- 4 Hvis meldingen vises på nytt, stopper du båten og kontrollerer at hjulet på hastighetssensoren ikke har satt seg fast.
- 5 Hvis hjulet spinner fritt, kontrollerer du kabelforbindelsene.
- 6 Hvis du får den samme meldingen på nytt, bør du kontakte produktsupport for Garmin.

Innstillinger for andre fartøy

Når den kompatible kartplotteren er koblet til en AIS-enhet eller VHF-radio, kan du konfigurere hvordan andre fartøy skal vises på kartplotteren.

Velg **Innstillinger > Andre fartøy**.

AIS: Aktiverer og deaktiverer mottak av AIS-signal.

DSC: Aktiverer og deaktiverer DSC (Digital Selective Calling).

Kollisjonsalarm: Angir kollisjonsalarmen (*Stille inn kollisjonsalarmen for sikker sone, side 8*).

AIS-EPIRB-test: Aktiverer testsignaler fra EPIRB (Emergency Position Indicating Radio Beacons).

AIS-MOB-test: Aktiverer testsignaler fra MOB-enheter.

AIS-SART-test: Aktiverer testsendinger fra SART-enheter (Search and Rescue Transponders).

Innstillinger som synkroniseres via Garmin Marine Network

Følgende enheter synkroniserer enkelte innstillinger når de er koblet til Garmin Marine Network.

- echoMAP™ 70-serien
- GPSMAP 507-serien (programvareversjon 3.0 eller nyere)
- GPSMAP 701-serien (programvareversjon 3.0 eller nyere)
- GPSMAP 702-serien
- GPSMAP 800-serien
- GPSMAP 902-serien
- GPSMAP 1000-serien
- GPSMAP 1002-serien
- GPSMAP 1202-serien
- GPSMAP 7400/7600-serien
- GPSMAP 8400/8600-serien

Følgende innstillinger synkroniseres eventuelt med enheten.

Alarminnstillinger (alarmbekreftelse synkroniseres også):

- Ankomst
- Ankeret driver
- Ute av kurs
- GPS-nøyaktighet
- Grunt vann
- Dypt vann (ikke tilgjengelig for GPSMAP 8400/8600-serien)
- Vanntemperatur
- Kontur (ikke tilgjengelig for seriene echoMAP 70s og GPSMAP 507/701)
- Fisk
- Kollisjonsalarm

Generelle innstillinger:

- Autoveiledning Foretrukket dybde
- Autoveiledning Vertikal klaring
- Toner
- Fargemodus
- Tastaturlayout
- Språk
- Kartdatum
- Nordreferanse
- Posisjonsformat
- Systemenheter
- Kalibrere fart i vann
- Størrelsen på radarens antenne

Kartinnstillinger:

- Kartgrenser
- Farefarger
- Kurspil
- POIer på land
- Fyrsektorer
- Str, nav.hjelp
- Type nav.hjelp
- Bildepunkter
- Foretrukket dybde
- Grunn skyggelegging
- Servicepunkter
- Fartøyikon (kan ikke synkroniseres mellom alle modeller)

Gjenopprette de opprinnelige fabrikkinnstillingene for kartplotteren

MERK: Denne prosedyren sletter all informasjon om innstillinger du har lagt inn.

- 1 Velg **Innstillinger > System > Systeminformasjon > Fabrikkinnstillinger**.
- 2 Velg et alternativ.

Dele og administrere brukerdata

Kopiere veipunkter, ruter og spor fra HomePort til en kartplotter

Før du kan kopiere data til kartplotteren, må du ha den nyeste programvareversjonen til HomePort lastet inn på datamaskinen, og et minnekort må være satt inn i kartplotteren.

Kopier dataene fra HomePort til det klagjorte minnekortet. Du finner mer informasjon i hjelpefilen for HomePort.

Velge en filtype for tredjeparts veipunkter og ruter

Du kan importere og eksportere veipunkter og ruter fra tredjeparts enheter.

- 1 Sett inn et minnekort i kortsporet.
- 2 Velg **Informasjon > Brukerdata > Dataoverføring > Filtype**.
- 3 Velg **GPX**.

Velg filtypen ADM for å overføre data med enheter fra Garmin igjen.

Kopiere brukerdata fra et minnekort

Du kan bruke et minnekort til å overføre brukerdata til andre enheter. Brukerdata inkluderer veipunkter, ruter, autoveiledningsbaner, spor og grenser.

MERK: Bare grensefiler med filtypen ADM støttes.

- 1 Sett inn et minnekort i et kortspor.
- 2 Velg **Informasjon > Brukerdata > Dataoverføring**.
- 3 Velg eventuelt minnekortet du skal kopiere data til.
- 4 Velg et alternativ:
 - Hvis du vil overføre data fra minnekortet til kartplotteren og slå dem sammen med eksisterende brukerdata, velger du **Slå sammen fra kort**.
 - Hvis du vil overføre data fra minnekortet til kartplotteren og overskrive eksisterende brukerdata, velger du **Erstatt fra kort**.
- 5 Velg filnavnet.

Kopiere brukerdata til et minnekort

Du kan lagre brukerdata til et minnekort for å overføre til andre enheter. Brukerdata inkluderer veipunkter, ruter, autoveiledningsbaner, spor og grenser.

- 1 Sett inn et minnekort i kortsporet.
- 2 Velg **Informasjon > Brukerdata > Dataoverføring > Lagre på kort**.
- 3 Velg om nødvendig minnekortet du skal kopiere data til.
- 4 Velg et alternativ:
 - Hvis du vil opprette en ny fil, velger du **Legg til ny fil** og skriver inn et navn.
 - Hvis du vil legge til informasjonen i en eksisterende fil, velger du filen fra listen og deretter **Lagre på kort**.

Kopiere innebygde kart til et minnekort

Du kan kopiere kart fra kartplotteren til et minnekort for bruk med HomePort.

- 1 Sett inn et minnekort i kortsporet.
- 2 Velg **Informasjon > Brukerdata > Dataoverføring**.
- 3 Velg **Kopier innebygd kart**.

Sikkerhetskopiere data til en datamaskin

- 1 Sett inn et minnekort i kortsporet.
- 2 Velg **Informasjon > Brukerdata > Dataoverføring > Lagre på kort**.
- 3 Velg et filnavn fra listen, eller velg **Legg til ny fil**.
- 4 Velg **Lagre på kort**.
- 5 Ta ut minnekortet, og sett det inn i en kortleser som er koblet til en datamaskin.
- 6 Åpne mappen `Garmin\UserData` på minnekortet.
- 7 Kopier sikkerhetskopifilen på kortet, og lim den inn hvor som helst på datamaskinen.

Gjenopprette sikkerhetskopierte data til en kartplotter

- 1 Sett inn et minnekort i en kortleser som er koblet til datamaskinen.
- 2 Kopier en sikkerhetskopifil fra datamaskinen til minnekortet, og legg den i mappen som heter `Garmin\UserData`.
- 3 Sett inn et minnekort i kortsporet.
- 4 Velg **Informasjon > Brukerdata > Dataoverføring > Erstatt fra kort**.

Lagre systeminformasjon på et minnekort

Du kan lagre systeminformasjon på et minnekort som et feilsøkningsverktøy. En kundestøtterepresentant kan be deg om å bruke denne informasjonen til å hente data om nettverket.

- 1 Sett inn et minnekort i kortsporet.
- 2 Velg **Innstillinger > System > Systeminformasjon > Garmin-enheter > Lagre på kort**.
- 3 Velg eventuelt minnekortet du skal lagre systeminformasjon på.
- 4 Ta ut minnekortet.

Tillegg

Registrere enheten

MERK: Du bør bruke ActiveCaptain appen til å registrere enheten (*Komme i gang med ActiveCaptain appen*, side 4).

Gjør det enklere for oss å hjelpe deg. Registrer deg på Internett i dag. Oppbevar den originale kvitteringen, eller en kopi av den, på et trygt sted.

- 1 Sett inn et minnekort i kortsporet på kortleseren.
 - 2 Vent litt.

Kartplotteren åpner siden for kortadministrering og lager en fil med navnet `GarminDevice.xml` i Garmin mappen på minnekortet.
 - 3 Ta ut minnekortet.
 - 4 Sett minnekortet inn i datamaskinen.
 - 5 På datamaskinen går du til garmin.com/express.
 - 6 Følg instruksjonene på skjermen for å laste ned, installere og åpne Garmin Express programmet.
 - 7 Velg **+** > **Legg til en enhet**.
 - 8 Mens programmet søker, velg **Logg på** ved siden av **Har du marine kart eller enheter?** nederst på skjermen.
 - 9 Opprett en Garmin konto, eller logg på kontoen din.
 - 10 Følg instruksjonene på skjermen for å konfigurere fartøyet ditt.
 - 11 Velg **+** > **Legg til**.

Garmin Express programmet søker da på minnekortet etter enhetsinformasjonen.
 - 12 Velg **Legg til enhet** for registrere enheten.

Når konfigurasjonen er fullført, søker Garmin Express programmet etter flere kart og kartoppdateringer for enheten din.
- Når du legger til enheter på kartplotternettverket, må du gjenta denne fremgangsmåten for å registrere de nye enhetene.

Programvareoppdatering

MERK: Du kan bruke ActiveCaptain appen til å oppdatere enhetsprogramvaren (*Oppdatere programvare med ActiveCaptain appen*, side 4).

Det kan hende du må oppdatere programvaren til enheten når du installerer den eller legger til et tilbehør til enheten.

Programvareoppdateringen krever enten en Garmin minnekortleser (tilleggsutstyr) eller en annen Garmin kartplotter som er koblet til over Garmin Marine Network.

Denne enheten støtter et minnekort på opptil 32 GB, formatert til FAT32.

Før du oppdaterer programvaren, kan du sjekke hvilken programvareversjon som er installert på enheten (*Vise informasjon om systemprogramvare*, side 47). Deretter kan du gå til www.garmin.com/support/software/marine.html, velge Se alle enhetene i denne pakken og sammenligne den installerte programvareversjonen med programvareversjonen som er oppført for produktet ditt.

Hvis programvaren på enheten din er eldre enn den som er oppført på nettstedet, følger du fremgangsmåten for å laste inn programvaren på et minnekort (*Laste inn den nye programvare på et minnekort*, side 52). Oppdater deretter enhetsprogramvaren (*Oppdatere programvaren på enheten*, side 53).

Laste inn den nye programvare på et minnekort

Du må kopiere oppdateringen av programvaren til et minnekort ved hjelp av en datamaskin som kjører Windows® programvaren.

MERK: Du kan kontakte Garmin kundestøtte for å bestille et forhåndslestet kort til oppdatering av programvare hvis du ikke har en datamaskin med Windows programvaren.

- 1 Sett inn et minnekort i kortsporet på datamaskinen.
- 2 Gå til www.garmin.com/support/software/marine.html.

TIPS: På denne nettsiden kan du også laste ned oppdaterte brukerveiledninger du kan laste inn på kartplotteren.

- 3 Velg **GPSMAP-serie med SD-kort**.
- 4 Velg **Last ned** ved siden av **GPSMAP-serie med SD-kort**.
- 5 Les og godta vilkårene.
- 6 Velg **Last ned**.
- 7 Velg en plassering og deretter **Lagre**.
- 8 Dobbeltklikk på den nedlastede filen.
Det opprettes en Garmin mappe med programvareoppdateringen på den valgte plasseringen. Det åpnes en dialogboks som hjelper deg med å overføre programvareoppdateringen til et minnekort.
- 9 Velg **Neste**.
- 10 Velg stasjonen knyttet til minnekortet, og velg **Neste > Fullfør**.

Det opprettes en Garmin mappe med programvareoppdateringen på minnekortet. Det kan ta flere minutter å laste inn programvareoppdateringen på minnekortet.

Oppdatere programvaren på enheten

Før du kan oppdatere programvaren må du skaffe deg et minnekort med programvareoppdatering eller laste inn den nyeste programvaren på et minnekort (*Laste inn den nye programvare på et minnekort, side 52*).

- 1 Slå på kartplotteren.
- 2 Når startskjermen vises, setter du inn minnekortet i kortsporet.
MERK: Enheten må være startet opp helt før du setter inn minnekortet. Ellers vises ikke instruksjonene for programvareoppdateringen.
- 3 Følg instruksjonene på skjermen.
- 4 Vent flere minutter mens oppdatering av programvaren fullføres.
- 5 La minnekortet ligge i sporet, og start kartplotteren manuelt når du blir bedt om det.
- 6 Ta ut minnekortet.
MERK: Hvis du fjerner minnekortet før enheten starter på nytt, blir ikke programvareoppdateringen fullført.

Digital regulering

Du kan bruke kartplotteren til å overvåke eller kontrollere kretser når det er koblet til et kompatibelt system.

Du kan for eksempel kontrollere belysningen innendørs og lanternene på fartøyet. Du kan også overvåke kretser i fisketanken.

Hvis du vil ha tilgang til kontroll for digital regulering, velger du **Informasjon > Kretskontroll**.

Hvis du vil ha mer informasjon om kjøp og konfigurering av et system for digital regulering, kan du kontakte en Garmin forhandler.

Parkoble den eksterne GRID-inndataenheten med kartplotteren

Du må parkoble enhetene før du kan bruke en ekstern GRID inndataenhet sammen med en kartplotter.

Du kan starte parkoblingen av enhetene fra kartplotteren eller fra den eksterne GRID inndataenheten.

Parkoble GRID enheten med kartplotteren fra kartplotteren

- 1 Velg **Innstillinger > System > Stasjonsinformasjon > GRID™-paring > Legg til**.
- 2 På den eksterne GRID inndataenheten trykker du på **SELECT**.

Parkoble GRID enheten med kartplotteren fra GRID enheten

- 1 På den eksterne GRID inndataenheten trykker du på **+** og **HOME** samtidig.
En side med valg åpnes på alle kartplotterne i Garmin Marine Network.
- 2 Vri på hjulet på den eksterne GRID inndataenheten for å utheve **Velg** på kartplotteren du vil kontrollere med den eksterne GRID inndataenheten.
- 3 Trykk på **SELECT**.

Rotere GRID styrespaken

I enkelte situasjoner kan du rotere retningen på GRID styrespaken.

- 1 Velg **Innstillinger > Kommunikasjon > Maritimt nettverk**.
- 2 Velg GRID enheten.

Rengjøre skjermen

LES DETTE

Rengjøringsmidler som inneholder ammoniakk, vil skade belegget mot gjenskin.

Enheten er belagt med et spesielt belegg mot gjenskin som er svært følsomt overfor voks og rengjøringsmidler med slipeeffekt.

- 1 Ha et brillerengjøringsmiddel som er spesifisert som trygt for belegg mot gjenskin, på kluten.
- 2 Tørk forsiktig av skjermen med en myk, ren og lofri klut.

Vise bilder på et minnekort

Du kan vise bilder som er lagret på minnekortet. Du kan vise JPG-, PNG- og BMP-filer.

- 1 Sett inn et minnekort med bildefiler i kortsporet.
- 2 Velg **Informasjon > Bildeviser**.
- 3 Velg mappen som inneholder bildene.
- 4 Vent noen sekunder på at miniatyrbildene lastes.
- 5 Velg et bilde.
- 6 Bruk pilene for å bla gjennom bildene.
- 7 Velg om nødvendig **Meny > Start lysbildeframvisning**.

Skjermbilder

Du kan ta et skjerm bilde av et hvert skjerm bilde som vises kartplotteren, som en bitmap-fil (*.bmp). Du kan overføre skjerm bildet til datamaskinen. Du kan også vise skjerm bildet i bildeviseren (*Vise bilder på et minnekort, side 53*).

Ta skjermbilder

- 1 Sett inn et minnekort i kortsporet.
- 2 Velg **Innstillinger > Innstillinger > Opptak av skjerm bilde > På**.
- 3 Gå til et skjerm bilde som du vil ta en skjerm dump av.
- 4 Hold inne **Hjem** i minst seks sekunder.

Kopiere skjerm dumper til en datamaskin

- 1 Ta ut minnekortet fra kartplotteren, og sett det inn i en datakortleser som er koblet til en datamaskin.
- 2 Fra Windows Utforsker åpner du mappen Garmin\scrn på minnekortet.
- 3 Kopier en .bmp-fil fra kortet, og lim den inn et sted på datamaskinen.

Feilsøking

Enheter innhenter ikke GPS-signaler

Det kan være flere årsaker til at enheten ikke innhenter satellittsignaler. Hvis enheten har blitt flyttet en betydelig avstand siden forrige gang den innhentet satellittsignaler, eller hvis den har vært avslått i mer enn noen uker eller måneder, kan den kanskje ikke innhente satellittsignaler på riktig måte.

- Kontroller at enheten bruker den nyeste programvaren. Hvis den nyeste programvaren ikke er i bruk, må du oppdatere enhetsprogramvaren.
- Hvis enheten bruker en intern GPS-antenne, må du kontrollere at enheten har klar sikt til himmelen, slik at den interne antennen kan motta GPS-signaler. Hvis den er montert inni en kahytt, bør den være plassert i nærheten av et vindu, slik at den kan motta GPS-signaler. Hvis enheten er montert inni en kahytt, og den ikke kan plasseres på et sted der den kan motta satellittsignaler, må du bruke en ekstern GPS-antenne.
- Hvis enheten bruker en ekstern GPS-antenne, må du kontrollere at antennen er koblet til kartplotteren eller NMEA nettverket. Om nødvendig kan du se installeringsinstruksjonene for GPS-antenne for informasjon og diagrammer om tilkobling.
- Hvis enheten bruker en ekstern GPS-antenne som er tilkoblet via NMEA 2000 nettverket, velger du **Innstillinger > Kommunikasjon > NMEA 2000-oppsett > Enhetsliste**. Kontroller at antennen er på denne listen. Hvis den ikke er det, må du kontrollere antenneinstalleringen og NMEA 2000 nettverksinstalleringen.
- Hvis enheten har mer enn én GPS-antennekilde, må du velge en annen kilde ([Velg GPS-kilde, side 2](#)).

Enheter vil ikke slå seg på, eller den slår seg av

Enheter som uregelmessig slår seg av eller ikke vil slå seg på, kan være tegn på et problem med enhetens strømforsyning. Kontroller følgende for å feilsøke roten til strømprøblemet:

- Kontroller at strømkilden genererer strøm.
Det er flere måter du kan sjekke dette på. Du kan for eksempel se om andre enheter fungerer med samme strømkilde.
- Kontroller sikringen i strømkabelen.
Sikringen skal være i en holder som er en del av den røde ledningen i strømkabelen. Kontroller at det er installert sikring av rett størrelse. Se på etiketten på kabelen eller i installeringsinstruksjonene for å finne informasjon om nødvendig størrelse på sikringen. Kontroller sikringen for å sjekke om det fortsatt er en tilkobling inne i sikringen. Du kan teste sikringen ved hjelp av et multimeter. Hvis sikringen er god, skal multimeteret vise 0 ohm.
- Kontroller at enheten mottar minst 10 volt. 12 volt er anbefalt.
Du kontrollerer spenningen ved å måle DC-spenning i hunnkontaktene og jordingskontaktene til strømkabelen. Hvis spenningen er på mindre enn 10 volt, vil ikke enheten slå seg på.
- Hvis enheten mottar nok strøm, men fortsatt ikke vil slå seg på, kan du kontakte Garmin produktstøtte på support.garmin.com.

Enheter oppretter ikke veipunkter på riktig sted

Du kan angi en veipunktposisjon manuelt for å overføre og dele data mellom to enheter. Hvis du har angitt et veipunkt manuelt ved hjelp av koordinater, og posisjonen ikke vises der punktet skal være, kan det hende at kartdatum og posisjonsformat for enheten ikke samsvarer med kartdatum og posisjonsformat som opprinnelig ble brukt til å merke veipunktet.

Posisjonsformat er måten GPS-mottakerens posisjon vises på skjermen på. Dette vises vanligvis som breddegrad/lengdegrad i

grader og minutter, med alternativer for grader, minutter og sekunder, bare grader eller ett av flere rutenettformater.

Kartdatum er en matematisk modell som viser en del av jordas overflate. Breddegrad- og lengdegradslinjer på et papirkart refereres mot et bestemt kartdatum.

- 1 Finn ut hvilket kartdatum og posisjonsformat som ble brukt da det opprinnelige veipunktet ble opprettet.

Hvis det opprinnelige veipunktet ble tatt fra et kart, skal det være en forklaring på kartet som viser hvilket kartdatum og posisjonsformat som ble brukt til å opprette det opprinnelige veipunktet. Vanligvis finner du det ved siden av symbolforklaringen på kartet.

- 2 Velg **Innstillinger > Innstillinger > Enheter**.

- 3 Velg riktig innstillinger for kartdatum og posisjonsformat.

- 4 Opprett veipunktet på nytt.

Kontakte Garmin Support

- Gå til support.garmin.com for å få hjelp og informasjon, f.eks. produktveiledninger, svar på vanlige spørsmål, videoer og kundestøtte.
- I USA: Ring 913-397-8200 eller 1-800-800-1020.
- I Storbritannia: Ring 0808 238 0000.
- I Europa: Ring +44 (0) 870 850 1241.

Spesifikasjoner

Spesifikasjoner

Modeller på åtte tommer

Spesifikasjon	Mål
Mål (B x H x D)	265 x 190 x 115 mm ($10^{7/16} \times 7^{31/64} \times 4^{17/32}$ tommer)
Skjermstørrelse (B x H)	171 x 130 mm ($6^{47/64} \times 5^{1/8}$ tommer)
Vekt	3,23 kg (7,12 lb.)
Maksimalt strømforbruk på 10 VDC	28 W
Vanlig strømforbruk på 12 VDC	1,3 A
Maksimalt strømforbruk på 12 VDC	2,8 A
Trygg kompassavstand	310 mm (12,2 tommer)

Modeller på tolv tommer

Spesifikasjon	Mål
Mål (B x H x D)	333 x 247 x 97 mm ($13^{7/64} \times 9^{23/32} \times 3^{13/36}$ tommer)
Skjermstørrelse (B x H)	245 x 184 mm ($9^{21/32} \times 7^{1/4}$ tommer)
Vekt	4,95 kg (10,91 lb.)
Maksimalt strømforbruk på 10 VDC	35 W
Vanlig strømforbruk på 12 VDC	1,6 A
Maksimalt strømforbruk på 12 VDC	3,5 A
Trygg kompassavstand	460 mm (18,11 tommer)

Modeller på femten tommer

Spesifikasjon	Mål
Mål (B x H x D)	403 x 306 x 94 mm ($15^{7/8} \times 12^{3/64} \times 3^{45/64}$ tommer)
Skjermstørrelse (B x H)	(304 x 228 mm ($11^{31/32} \times 8^{63/64}$ tommer))
Vekt	7,6 kg (16,76 lb.)
Maksimalt strømforbruk på 10 VDC	47 W

Spesifikasjon	Mål
Vanlig strømforbruk på 12 VDC	2,5 A
Maksimalt strømforbruk på 12 VDC	4,7 A
Trygg kompassavstand	460 mm (18,11 tommer)

Alle modeller

Spesifikasjon	Mål
Temperaturområde	Fra 5 til 131 °F (fra -15 til 55 °C)
Materiale	Støpt aluminium og polykarbonatplast
Inngangseffekt	10 til 35 VDC
Sikring	7,5 A, 42 V hurtigsikring
NMEA 2000 LEN ved 9 VDC	2
NMEA 2000 strømforbruk	Maksimalt 75 mA

NMEA 2000 PGN-informasjon

Send og motta

PGN	Beskrivelse
059392	ISO-bekreftelse
059904	ISO-forespørsel
060160	ISO-sendingssprotokoll: dataoverføring
060416	ISO-sendingssprotokoll: administrasjon av tilkobling
060928	ISO-adresse krevd
065240	Forvalgt adresse
126208	Be om gruppefunksjon
126996	Produktinformasjon
126998	Informasjon om konfigurasjon
127237	Overskrift/sporkontroll
127245	Ror
127250	Fartøykurs
127258	Magnetisk variasjon
127488	Motorparametere: Rask oppdatering
127489	Motorparametere: Dynamiske
127493	Sendeparametere: Dynamiske
127505	Væsknivå
127508	Batteristatus
128259	Fart: Vannreferanse
128267	Vanndybde
129025	Posisjon: Rask oppdatering
129026	COG og SOG: Rask oppdatering
129029	GNSS-posisjonsdata
129283	Kryssrutefeil
129284	Navigasjonsdata
129539	GNSS DOPer
129540	GNSS-satellitter innenfor rekkevidde
130060	Merke
130306	Vinddata
130310	Miljøparametere (foreldet)
130311	Miljøparametere (foreldet)
130312	Temperatur (foreldet)

Sende

PGN	Beskrivelse
126464	Gruppefunksjon for å sende og motta PGN-liste
126984	Varselsvar
127497	Turparametere: motor

Motta

PGN	Beskrivelse
065030	Generatorens gjennomsnittlige vekselstrømmengde (GAAC)
126983	Varsel
126985	Varseltekst
126987	Varselgrense
126988	Varselverdi
126992	Systemtid
127251	Svingegrad
127257	Stilling
127498	Motorparametere: Statiske
127503	AC inngangsstatus (foreldet)
127504	AC utgangsstatus (foreldet)
127506	Detaljert status om DC
127507	Laderstatus
127509	Vekselretterstatus
128000	Nautisk avdriftsvinkel
128275	Avstandslogg
129038	AIS-posisjonsrapport klasse A
129039	AIS-posisjonsrapport klasse B
129040	Utvidet AIS-posisjonsrapport klasse B
129044	Datum
129285	Navigasjon: rute-/veipunktsinformasjon
129794	Statistiske og reiserelaterte data for AIS klasse A
129798	AIS-posisjonsrapport for SAR-luftfartøy
129799	Radiofrekvens / modus / av/på
129802	AIS-sikkerhetsrelatert kringkastingsmelding
129808	Informasjon om DSC-anrop
129809	AIS-CS-rapport for statiske data, klasse B, del A
129810	AIS-CS-rapport for statiske data, klasse B, del B
130313	Luffuktighet
130314	Faktisk trykk
130316	Temperatur: utvidet område
130576	Status på tilstandsfane
130577	Retningsdata

NMEA Informasjon om 0183

Sende

Setning	Beskrivelse
GPAPB	APB: Styrekurs eller sporkontroller (autopilot), setning "B"
GPBOD	BOD: Peiling fra opprinnelsessted til mål
GPBWC	BWC: Peiling og avstand til veipunkt
GPGGA	GGA: Faste data for globalt posisjoneringssystem
GPGLL	GLL: Geografisk posisjon (breddegrad og lengdegrad)
GPGSA	GSA: GNSS DOP og aktive satellitter
GPGSV	GSV: GNSS-satellitter innenfor rekkevidde
GPRMB	RMB: Anbefalt minimal navigasjonsinformasjon
GPRMC	RMC: Anbefalt minimum spesifikke GNSS-data
GP RTE	RTE: Ruter
GPVTG	VTG: Kurs over bakken og bakkehastighet
GPWPL	WPL: Veipunktposisjon
GPXTE	XTE: Feil for kryssrute
PGRME	E: Beregnet feil
PGRMM	M: Kartdatum
PGRMZ	Z: Høyde
SDDBT	DBT: Dybde under svinger
SDDPT	DPT: Dybde
SDMTW	MTW: Vanntemperatur
SDVHW	VHW: Fart og retning i vann

Motta

Setning	Beskrivelse
DPT	Dybde
DBT	Dybde under svinger
MTW	Vanntemperatur
VHW	Fart og retning i vann
WPL	Veipunktposisjon
DSC	Informasjon om Digital Selective Calling (digitalt selektivt anrop)
DSE	Utvidet Digital Selective Calling (digitalt selektivt anrop)
HDG	Kurs, avvik og variasjon
HDM	Magnetisk kurs
MWD	Vindretning og vindstyrke
MDA	Sammensatt meteorologisk oversikt
MWV	Vindstyrke og -vinkel
VDM	AIS VHF-datakoblingsmelding

Du kan kjøpe fullstendig informasjon om NMEA-formatet (National Marine Electronics Association) og tilhørende setninger fra: NMEA, Seven Riggs Avenue, Severna Park, MD 21146, USA (www.nmea.org)

Indeks

Symboler

3D-perspektiv 44

A

ActiveCaptain 4

oppdatere programvare 4

oppdaterer kart 5

quickdraw 11

AIS 7–10

aktivere 51

enhet for nødsignal 8

farer 8, 30

målbestemmelse 7, 8

radar 30

SART 8

alarm, ankeret driver 49

alarmer 18, 49

ankeret driver 49

ankertrekking 49

ankomst 49

drivstoff 37, 49

dypt vann 25, 49

ekkolodd 25, 49

grunt vann 25, 49

kollisjon 8, 51

motor 37

måleinstrumenter 37

navigasjon 49

ute av kurs 49

vanntemperatur 25, 49

vær 49

AM 40

andre båter

AIS 10

spor 10

animerte strømninger, tidevann 7

anker 49

ankomstalarm 49

antenne, GPS 2

autopilot 33, 34

aktivere 34

banemønster 35

justere styrekursen 34

kløverbladmønster 35

mønsterstyring 34, 35

redusere roraktivitet 34

Shadow Drive 34

sikksakkmønster 34

sirkelmønster 34

styremønstre 34, 35

styringsintervall 34

søkemønster 35

u-svingmønster 34

Williamson-svingmønster 34

Autoveiledning 12, 13, 15, 16, 47, 48

baner 15

strandlinjeavstand 16, 48

av 4

av/på-knapp 1, 4

av/på-tast 4

avstandsringer 9

B

bakgrunnslys 3

batteri, håndtering 38

bauting og jibbing 20

hold styrekursen 20

vindhold 19

berøringsskjerm 1

bestemmelsessteder

navigasjonskart 13

velge 13

bilder 4, 53

luftfotografier 7

brukerdata

slette 18

synkronisere 18

bøyerapporter 43

D

DAB 40

data

administrering 51

kopiere 51

sikkerhetskopiere 52

dele data 51

digital regulering 53

Digital Selective Calling (DSC) 35, 36

aktivere 35, 51

individuelt rutineanrop 36

kanaler 36

kontakter 35

drivstoffkapasitet 37

drivstoffmåleinstrumenter 36, 37

statusalarm 37, 49

synkronisere med reelt drivstoff 37

DSC. *Du finner mer informasjon under* Digital Selective Calling (DSC)

dybdelogg 38

dybdeskyggelegging 9, 10, 12

E

EBL 31

justere 31

måle 31

viser 31

EGNOS 47

ekkolodd 20, 23, 25

a-skop 25, 26

alarmer 25, 49

bunnlås 24

dele 23

dybde 24

dybdeskala 24

fargeavvisning 25

fargeforsterkning 23

forsterkning 23

frekvenser 26

FrontVü 22

Garmin ClearVü 21

interferens 25

kilde 23

kjegle 10

måle avstand 21

objekter 25

opptak 24

overflatestøy 25

Panoptix 21, 22, 26, 27

scroll-hastighet 24

SideVü 21

støy 23

tall 3

utseende 25

veipunkt 23

visninger 20, 21

whiteline 25

zoom 24

enhet

registrering 52

rengjøre 53

enhet for nødsignal 8

enhets-ID 47

EPIRB 8

F

fabrikkinstillinger 51

stasjoner 3

fargemodus 4

fartøyspor 10, 36

favoritter 2

feilsøking 54

Fish Eye 3D

ekkoloddkjegle 10

objekter 10

spor 10

fiskeekkolodd. *Du finner mer informasjon under*

ekkolodd

fiskekart 6, 44

FM 40

foretrukken datakilde 33

forhåndsinnstillinger 3, 40

DAB 40

forskyvning, baug 33

G

Garmin ClearVü 21

Garmin Marine Network 49

Garmin product support. *Du finner mer informasjon under* produktsupport

GLONASS 47

GPS 54

EGNOS 47

GLONASS 47

kilde 2

signaler 2

WAAS 47

GPS-nøyaktighet 49

grafer

dybde 38

konfigurere 38

lufttemperatur 38

lufttrykk 38

vanntemperatur 38

vindstyrke 38

vindvinkel 38

grenselinje 17, 18

grenselinjer 17

grenser

kobler til SmartMode grense 17

kopiere 52

viser 9

GRID 53

Gå til 13, 14

H

hendelseslogg 47

hjelp. *Du finner mer informasjon under* produktsupport

hurtigbåt 3, 18

I

innfelt navigasjon 3

innstillinger 12, 47

radarvisning 33

systeminformasjon 47

J

jibbing. *Du finner mer informasjon under* bauting og jibbing

K

kamera 46

hjemposisjon 45

konfigurasjon 45

kontrollere 45, 46

sette på pause 45

ventemodus 45

kart 5, 7, 9–11. *Du finner mer informasjon under* kart

detaljer 6

fiske 6

innstillinger 9, 10

lag 9, 10

måle avstand 6

navigasjon 6, 7

oppdatere 5

quickdraw 10, 11

radar 10

symboler 6

utseende 9, 10

kjølkalibrering 19, 50

klokke 49

alarm 49

kollisjonsalarm 8, 51

kollisjonsalarm for sikker sone 8, 51

kombinasjoner 3

kompass

datalinje 3

- rose **9**
- kretser **53**
- L**
- lufffoto **7**
- løyper **12**
- låse, skjermbilde **1**
- låse opp, skjermbilde **1**
- M**
- mann over bord (MOB) **13, 34, 35**
- maritime tjenester **13**
- maritimt nettverk fra Garmin **18**
- markere posisjon **13**
- MARPA
 - farer **8, 30**
 - merket objekt **30**
 - målbestemmelse **30**
 - navigasjonskart **10**
- mediespiller **39–41**
 - alfabetisk søk **39**
 - DAB **40**
 - dempe **39**
 - ehetsnavn **41**
 - forhåndsinnstilling **40, 44**
 - FUSION-Link **39**
 - gjentakelse **39**
 - kilde **39**
 - mottakerregion **40**
 - mottaksmodus **40**
 - radio **41**
 - SiriusXM satellittradio **40**
 - soner **39**
 - tilfeldig rekkefølge **39**
 - VHF **39**
- minnekort **52**
 - detaljerte kart **52**
 - montere **2**
- MOB, enhet **8**
- motormåleinstrumenter **36, 37**
 - konfigurere **37**
 - statusalarmer **37**
- musikkspiller **39, 40, 42**. *Du finner mer informasjon under mediespiller*
- målbestemmelse **30**
- måle avstand **21**
 - kart **6**
- måleenheter **47**
- måleinstrumenter
 - drivstoff **37**
 - motor **37**
 - statusalarmer **37**
 - tur **38**
 - vind **37, 38**
- målere **36**
 - drivstoff **36**
 - grenser **37**
 - motor **36**
 - tur **38**
- N**
- navigasjonsalarmer **49**
- navigasjonshjelpemidler **6**
- navigasjonskart **6, 7, 13, 44**
 - farøyspor **10, 36**
 - maritime servicepunkter **13**
 - MARPA **10**
 - radaroverlegg **29**
- nettverk. *Du finner mer informasjon under*
 - maritimt nettverk fra
- NMEA 0183 **35, 48**
- NMEA 2000 **35, 49**
- nullstille
 - innstillinger **41**
 - stasjonsoppsett **3**
- nødanrop **35**
- O**
- objekter **10**
- oppdatere
 - kart **5**
- programvare **4**
- oppdateringer, programvare **52, 53**
- oppgraderte kart **6, 7**
 - Fish Eye 3D **10**
 - indikatorer for tidevann og strøm **7**
 - lufffoto **7**
- overleggsgjall **3**
- P**
- parkobling GRID **47, 53**
- posisjonsrapport **36**
- presisjon, registrering **36**
- produktregistrering **52**
- produktstøtte **1, 54**
- programvare
 - oppdatere **4, 52, 53**
 - oppdateringer **41, 52**
- Q**
- quickdraw **11**
 - innstillinger **12**
- R**
- radar **28–31, 33**
 - AIS **30**
 - avstandsring **33**
 - baugforskyvning **33**
 - egendefinert parkeringsstilling **33**
 - ekkospor **31**
 - fargevalg **33**
 - forsterkning **31**
 - fuglemodus **31**
 - kilde **33**
 - MARPA **8**
 - optimalisere visningen **32**
 - overlegg **10**
 - overleggsskjermbilde **29**
 - sende **29**
 - skala **29**
 - støy **32**
 - synsfelt **33**
 - tidsbasert sending **29**
 - vaktzone **30**
 - veipunkter **33**
- radaroverlegg **29**
- radio **40**
 - AM **40**
 - FM **40**
 - SiriusXM **40, 41**
- registrere enheten **52**
- retning **34**
 - hold styrekursen **19**
 - linje **9, 20**
 - Shadow Drive **34**
 - tilpasse **34**
- Rute til **12, 13**
- ruter **13, 17**
 - kopiere **51, 52**
 - navigere **14**
 - navigere parallelt med **15**
 - opprette **14**
 - redigere **14**
 - slette **15**
 - synkronisere **18**
 - veipunkter **51**
 - vis liste over **14**
- S**
- SART **8**
- satellittbilder **7**
- satellittsignaler, innhente **2**
- seilbåt **3, 18**
- seilemålere **37**
- seiling **9, 18, 19**
 - startlinje **18**
 - tidtaker for kappseiling **18**
- seilingstartlinje **18**
- Shadow Drive, aktivere **34**
- SideVü **21**
- sikker dybde **47**
- sikker høyde **47**
- SiriusXM **40, 42**
 - Satellittradio **41**
- SiriusXM satellittradio **40, 41**
- skjermbilde
 - lysstyrke **3**
 - låse **1**
 - låse opp **1**
- skjermbilder **53**
 - opptak **53**
- skjermbildet hjem, tilpasse **2**
- skjermdumper, opptak **53**
- slette, alle brukerdata **18**
- SmartMode oppsett, kobler til grense **17**
- SOS **13, 35**
- spenning **49**
- spor **16, 17**
 - fjerne **17**
 - kopiere **51, 52**
 - lagre **16**
 - lagre som rute **17**
 - liste **16**
 - navigere **17**
 - opptak **17**
 - redigere **16**
 - registrere **17**
 - slette **17**
 - vis **9, 16**
- språk **47**
- startskjermbildet **2**
 - tilpasse **2, 3**
- stasjoner **2**
 - angi skjermbildenes rekkefølge **47**
 - endre stasjonen **47**
 - nullstille oppsett **3, 47**
 - tilpasse skjermbildet Hjem for **2**
- stjerneinformasjon **38, 39**
- strandlinjeavstand **16, 48**
- strømningsstasjoner **38, 39**
 - indikatorer **7**
- styrekurs, holde **34**
- styrespak **53**
- støtte. *Du finner mer informasjon under*
 - produktstøtte
- svinger **20, 22, 25, 26, 28**
- symboler **7**
- synkronisere, brukerdata **18**
- systeminformasjon **47, 52**
- T**
- tastatur **47**
- temperaturlogg **38**
- tidevannsstasjoner **7, 38, 39**
 - indikatorer **7**
- trådløse enheter **5, 46**
 - koble til en trådløs enhet **4, 5**
 - nettverkskonfigurasjon **5**
- turmåleinstrumenter **38**
- U**
- ute av kurs-alarm **49**
- V**
- vann
 - hastighet **50**
 - temperaturforskyvning **50**
 - temperaturlogg **38**
- varselstyrer **39**
 - meldinger **39**
- veiledningsviser **1**
- veipunkter **13, 54**
 - ekkolodd **23**
 - kopiere **51, 52**
 - mann over bord (MOB) **13**
 - navigere til **13**
 - opprette **6, 13**
 - redigere **13**
 - slette **14**
 - sporet fartøy **36**
 - synkronisere **18**
 - vis **9**

- viser liste over **13**
- VHF-radio **35**
 - anrop et AIS-mål **36**
 - DSC-kanal **36**
 - individuelle rutineanrop **36**
 - nødanrop **35**
- video **44–46**
 - kilde **44, 45**
 - konfigurere **44, 45**
 - viser **44, 45**
- vidvinkelgraf **38**
- vind, rose **9**
- vindhald **19, 20**
 - tilpasse **19**
- vindmålerer **37, 38**
- vindstyrkegraf **38**
- VIRB kamera **46**
- VRM **31**
 - justere **31**
 - måle **31**
 - viser **31**
- vær **42**
 - abonnement **41, 44**
 - alarmer **49**
 - bølgeinformasjon **43**
 - fiske **43**
 - fiskekart **44**
 - kart **10, 42, 44**
 - kringkastinger **42**
 - navigasjonskart **44**
 - nedbør **42**
 - overflatetrykk **43**
 - overlegg **44**
 - sikt **43**
 - sjøforhold **43**
 - vanntemperatur **43**
 - vind **43**
 - værvarsel **42–44**

W

- WAAS **47**
- Wi-Fi **4**
- Wi-Fi teknologi **5**

Z

- zoom
 - ekkolodd **24**
 - kart **6**

